1-1/3

ТРИНАДЦАТЫЙ

ГОДЪ ДѢЯТЕЛЬНОСТИ „МАЯКА“

ОБЩЕСТВА СОДѢЙСТВІЯ

нравственному, умственному и физическому развитію молодыхъ людей,

СОСТОЯЩАГО ПОДЪ ПОЧЕТНЫМЪ ПОПЕЧИТЕЛЬСТВОМЪ

ЕГО ВЫСОЧЕСТВА ПРИНЦА

АЛЕКСАНДРА ПЕТРОВИЧА ОЛЬДЕНБУРГСКАГО.

Съ 22 Сентября 1912 г. по 22 Сентября 1913 г.

С.-ПЕТЕРБУРГЪ, Надеждинская, 35.

Телеф. 432—81.

БИБЛІОТЕКА ИМПЕР. РОСС. ИСТОР. МУЗЕЯ

1787/5

С.-ПЕТЕРБУРГЪ.
Типографія Главнаго Управленія Удѣловъ, Моховая, 40.
1913.

Гос. Историч. Наука. Б-ка
№ 292389
193 г.

14/13

ПОЧЕТНЫЙ ПОПЕЧИТЕЛЬ ОБЩЕСТВА
ЕГО ВЫСОЧЕСТВО
ПРИНЦЪ А. П. ОЛЬДЕНБУРГСКІЙ.

1787/5

Почетный Попечитель Общества
Его Высочество
Принцъ Александръ Петровичъ Ольденбургскій.

Почетные члены Общества:

Джемсъ Стоксъ. Графъ П. Ю. Сюзоръ.
Э. Л. Нобель. А. Д. Франсисъ.
И. В. Мѣщаниновъ.

СОВѢТЪ «МАЯКА».

Сенаторъ **И. В. Мѣщаниновъ**, Предсѣдатель.

Члены:

Ф. А. Гейлордъ (Директ.-Расп.).
Д-ръ мед. **А. П. фонъ-Зельгеймъ.**
Ф. М. Корсъ.
И. С. Крючковъ.
Сен. **В. И. Маркевичъ.**
А. Ф. Масловскій.
Э. Л. Нобель (Казначей).
Князь **А. Д. Оболенскій.**
Князь **П. С. Оболенскій.** († 27 Іюня 1913 г.).
Проф. **С. Ѳ. Платоновъ.**
Н. А. Рейтлингеръ.
П. А. Сидоровъ (Тов. Предсѣд. и и исп. об. Секретаря).
Прот. **І. П. Слободской.**
В. Э. Смитъ.

Главный Директоръ-Распорядитель Общества **Ф. А. Гейлордъ.**
Товарищъ Главнаго Директора-Распорядителя и Директоръ отдѣленія физическаго развитія **Э. Л. Мораллеръ.**
Секретари: **В. С. Жеребцовъ, Л. П. Ивановъ, В. А. Образцовъ, Я. Г. Турпейненъ.**
Бухгалтеръ **Н. И. Яковлевъ.**
Библіотекари: **В. А. Губановъ, Н. С. Нелидовъ, Н. А. Откупщиковъ.**

Комиссіи:

1) Религіозно-нравственныхъ чтеній-бесѣдъ.
Предсѣдатель—протоіерей **І. П. Слободской.**
2) Литературно-научныхъ собраній.
Предсѣдатель **А. Ф. Масловскій.**
3) Лекторская.
Предсѣдатель **С. Ѳ. Платоновъ.**
4) Собраніе преподавателей.
Предсѣдатель **П. А. Сидоровъ.**
5) По устройству концертовъ.
Предсѣдатель проф. **Н. О. Куплеваскій.**
6) Музыкальнаго образованія.
Предсѣдатель **Н. И. Казанли.**
7) Финансовая.
Предсѣдатель **Э. Л. Нобель.**
8) Наблюденіе за библіотекою возложено на Предсѣдателя Совѣта сенатора **И. В. Мѣщанинова.**

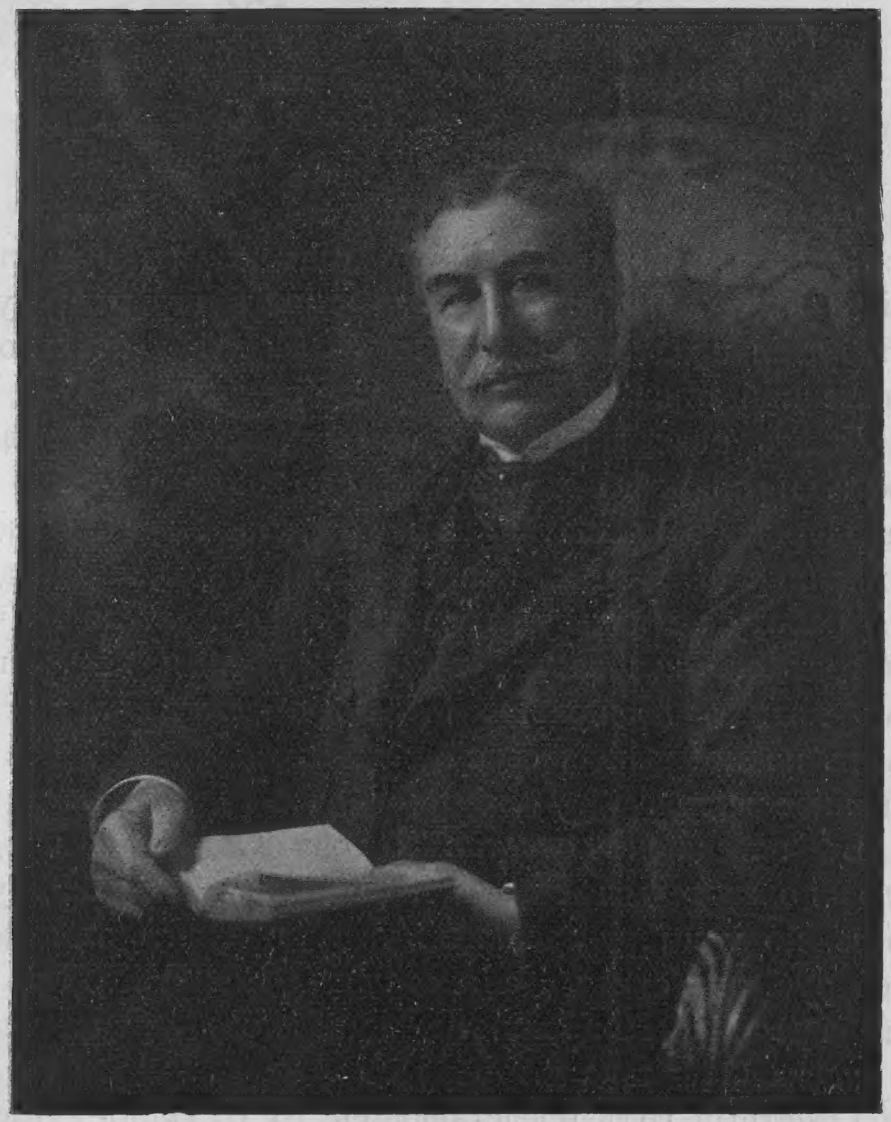

ОСНОВАТЕЛЬ ОБЩЕСТВА „МАЯКЪ"
ДЖЕМСЪ СТОКСЪ.

Вступая въ четырнадцатый годъ своего существованія, Общество „Маякъ“ съ чувствомъ глубокаго удовлетворенія представляетъ отчетъ о своей дѣятельности за истекшій тринадцатый годъ своей жизни.

Днемъ рожденія своего оно считаетъ 22 Сентября 1900 г. и съ этого дня, когда оно было открыто въ Петербургѣ по иниціативѣ и на средства Американскаго гражданина Д. Стокса, непрерывно и неустанно ведетъ свою работу на пользу столицы и ея обывателей. Учебный годъ его начинается 1—2 Сентября и идетъ полнымъ ходомъ до половины Мая, сокращая лишь, но отнюдь не прекращая своей дѣятельности на лѣтнее вакаціонное время.

Въ истекшемъ отчетномъ году Общество продолжало пользоваться ВЫСОЧАЙШЕЮ милостью, удостоясь, по примѣру прошлыхъ лѣтъ, получить въ пособіе 5.000 руб. изъ суммъ Кабинета ЕГО ВЕЛИЧЕСТВА; въ тоже время и Министерство Финансовъ препроводило на нужды Общества 5.000 руб.

Отчетный годъ представляетъ то отрадное явленіе, что столичныя торговыя фирмы, кредитныя и выдающіяся промышленныя и торговыя заведенія, убѣдясь въ полезной дѣятельности О-ва, охотно оказываютъ ему поддержку и пособія; приливъ этихъ послѣднихъ въ только что истекшемъ году значительно превышаетъ предше-

ствовавшіе годы; независимо отъ сего представители наиболѣе извѣстныхъ торговыхъ предпріятій, въ цѣляхъ ближайшаго ознакомленія съ дѣятельностью „Маяка“, лично посѣтили его. Посѣщеніе это состоялось 1 и 5 Ноября 1912 г. „Маякъ“ съ особымъ удовольствіемъ отмѣчаетъ имена этихъ почетныхъ гостей своихъ.

То были:

Р. Ф. Блессигъ,—управляющій Первымъ Россійскимъ страховымъ Обществомъ, учр. въ 1827 г.

Н. Ф. Флиге,—директоръ-распорядитель Русскаго Страхового Общества.

Р. Б. Миллеръ,—директоръ-распорядитель Т-ва Сампсоніевской Мануфактуры.

Ю. И. и *Э. И. Рамсейеръ*,—представители СПБ. Учетнаго и Ссуднаго Банка.

И. Д. Матюшкинъ,—товарищъ управляющаго С.-Петербургскаго отдѣленія Московскаго Купеческаго Банка.

И. Я. Упэнекъ,—директоръ Правленія шоколадной фабрики Жоржъ Борманъ.

Ф. М. Марковъ,—владѣлецъ торговаго дома „Марковъ съ С-мъ“.

С. О. Маршалъ,—директоръ Правленія Товарищества склада-холодильника „Уніонъ“.

Н. Н. Харчевъ,—владѣлецъ фирмы „Братья Харчевы“.

О. В. Симонисъ,—директоръ Правленія Сѣвернаго Торговаго Товарищества.

Е. Ф. Динъ,—представитель Русско-Англійскаго Банка.

Е. Ф. Рафаловичъ,—предсѣдатель Правленія Россійскаго Транспортнаго и Страхового Общества.

И. Е. Губбардъ,—директоръ К° „Еджертонъ Губбардъ“.

А. В. Станклифъ,—агентъ „Эвансъ, Томасъ и К°“ и г. *Генрихсонъ*,— отъ той-же фирмы.

Судя по ихъ отзывамъ, почетные гости остались довольны подробно осмотрѣннымъ ими учрежденіемъ.

Какъ на другое, не менѣе отрадное явленіе, можно

указать на то, что изъ года въ годъ повторяющіяся пособія нѣкоторыхъ торгово-промышленныхъ и кредитныхъ учрежденій становятся постоянными.

Такъ, 23-го Декабря 1912 г. получено заявленіе Общества для продажи издѣлій русскихъ металлургическихъ заводовъ о выдачѣ Обществу „Маякъ“ ежегоднаго пособія въ 300 рублей, 7-го Февраля 1913 г. Торговое Т-во „Павелъ Бекель въ СПБ.“ заявило желаніе о доставленіи Обществу ежегодно до 250 пуд. кокса.

Такія постоянныя, повторяющіяся въ точно опредѣленной суммѣ, пособія, представляютъ собою именно то, чего давно желалъ Совѣтъ „Маяка“, ибо это даетъ ему возможность съ наименьшими ошибками и наименѣе гадательно составлять смѣту на предстоящій годъ.

Въ общемъ, денежныя средства „Маяка“, благодаря содѣйствію сочувствующихъ ему лицъ и учрежденій, даютъ возможность постепенно развивать его дѣятельность и съ каждымъ годомъ идти впередъ, хотя-бы и съ небольшимъ дефицитомъ.

Привыкнувъ всякое дѣло начинать съ молитвою, „Маякъ“ и въ отчетномъ году открылъ свои учебно-воспитательныя занятія 2-го Сентября 1912 г. молебномъ, отслуженнымъ руководителемъ религіозно-нравственныхъ чтеній, членомъ Совѣта прот. І. П. Слободскимъ, послѣ чего, по примѣру прошлыхъ лѣтъ, руководителями разныхъ отдѣловъ дѣятельности было подробно сообщено собравшимся молодымъ людямъ о задачахъ и программѣ предстоящихъ занятій, а чтеніе лекцій открыто членомъ Совѣта, проф. С. Ѳ. Платоновымъ, его обычно блестящею лекціею, на сей разъ на тему: „о 1812 годѣ“.

Такъ-же скромно, какъ и въ прошломъ году, „Маякъ“ встрѣтилъ и новый гражданскій 1913 годъ.

Уютно-скромный вечеръ 31-го Декабря начали кон-

СОВѢТЪ ОБЩЕСТВА „МАЯКЪ“.

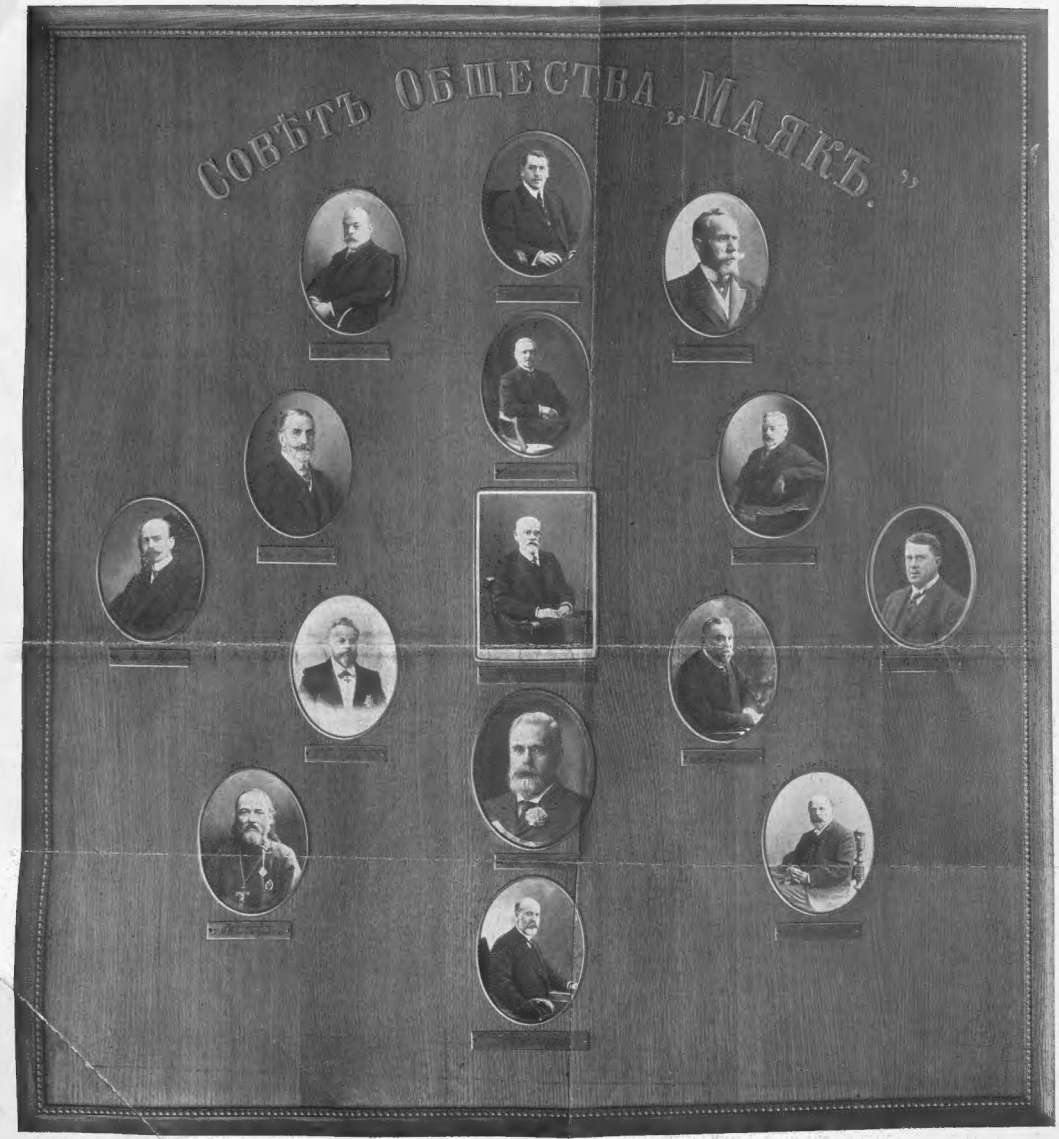

И. С. КРЮЧКОВЪ.

Кн. П. С. ОБОЛЕНСКІЙ.

А. П. фонъ-ЗЕЛЬГЕЙМЪ.

Ц. А. СИДОРОВЪ
(Тов. Предсѣд. Совѣта и
исп. об. Секретаря).

Прот. І. П. СЛОБОДСКОЙ.

Ф. М. КОРСЪ.

Проф. С. Ѳ. ПЛАТОНОВЪ.

Сенат. И. В. МѢЩАНИНОВЪ.
(Предсѣд. Совѣта).

Э. Л. НОБЕЛЬ.
(Почетный членъ).

Ф. А. ГЕЙЛОРДЪ.
(Главн. Директоръ-Распоряд.).

Н. А. РЕЙТЛИНГЕРЪ.

Кн. А. Д. ОБОЛЕНСКІЙ

В. Э. СМИТЪ.

Сенат. В. И. МАРКЕВИЧЪ.

А. Ф. МАСЛОВСКІЙ.

Кн. 74824

РАСПИСАНІЕ

вечернихъ занятій на осенній семестръ 1913—14 уч. г.

Юбилейное общее собраніе по случаю X-лѣтія Общества „Маякъ“.

Состоящее подъ почетнымъ попечительствомъ

Его Высочества Принца Александра Петровича Ольденбургскаго

Общество „МАЯКЪ“

для содѣйствія нравственному, умственному и физическому развитію молодыхъ людей.

Надеждинская ул., 35, тел. 432—81.

СОВѢТЪ ОБЩЕСТВА „МАЯКЪ“.

Предсѣдатель Сенаторъ **И. В. Мѣщаниновъ.**

Члены:

Ф. А. Гейлордъ.
Д-ръ мед. **А. П. фонъ-Зельгеймъ.**
Ф. М. Корсъ.
И. С. Крючковъ.
Сен. **В. И. Маркевичъ.**
А. Ф. Масловскій.
Э. Л. Нобель (Казначей).
Князь **А. Д. Оболенскій.**
Проф. **С. Ф. Платоновъ.**
Н. А. Рейтлингеръ.
П. А. Сидоровъ (Вице-Предсѣдатель).
Прот. **І. П. Слободской.**
В. Э. Смитъ.

Главный Директоръ-Распорядитель Общества **Ф. А. Гейлордъ.**

Товарищъ Главнаго Директора-Распорядителя и Директоръ физическаго развитія **Э. Л. Мораллеръ.**

Секретари: **В. С. Жеребцовъ, Л. П. Ивановъ, В. А. Образцовъ** и **Я. Г. Турпейненъ.**

1913. (X). 2000.

Предметы.	Дни.	Часы.	Преподаватели.
Духовныя бесѣды и собесѣдованія	Воскресенье, Суббота.	7¾—8½ 9—11	См. особ. объявл. „
Систематическія лекціи	Пон., Вт., Четв. и Пятн.	9—11	„
Воскресныя лекціи на отдѣльныя темы	Воскр. (2 раза въ мѣс.).	8¾—10¾	„
Концерты	Воскр. (2 раза въ мѣс.).	8¾—10¾	„
Общеобразовательные курсы.			
1) **Русскій языкъ.**			
I Старшая группа . .	Понед., Среда и Пятн.	9—10	*П. П. Либенъ.*
I младшая „ . .	„ „ „	7— 8	„
II „ „ . .	„ „ „	8— 9	„
III „ „ . .	Вторн., Четв. и Суб.	8— 9	*П. Л. Маштаковъ*
IV „ „ .	„ „ „	9—10	*И. Ф. Евфратовъ.*
V „ „ . .	„ „ „	10—11	*П. Л. Маштаковъ.*
II Старшая группа . .	„ „ „	9—10	„
2) **Нѣмецкій языкъ.**			
I младшая группа . .	Понед., Среда и Пятн.	7— 8	*Г. П. Гартенъ.*
II „ „ . .	„ „ „	8— 9	„
III „ „ . .	„ „ „	9—10	*Л. Ф. Федоровъ.*
IV „ „ .	„ „ „	10—11	„
V „ „ .	„ „ „	8— 9	*А. В. Кеттъ.*
I Старшая „ .	„ „ „	9—10	„
II „ „ . .	„ „ „	10—11	„
3) **Нѣмецкая коммерческая корреспонденція**	Вторн. и Пятница.	7½— 9	*И. О. Фурреръ.*
4) **Французскій языкъ.**			
Младшая группа	Понед., Среда и Пятн.	8— 9	*Л. Л. Монастье.*
Старшая „ . . .	„ „ „	9—10	„
5) **Англійскій языкъ.**			
Младшая „	Вторн., Четв. и Суб.	9—10	*Б. Г. Холмъ.*
Старшая группа	„ „ „	10—11	„
6) **Ариѳметика.**			
I Младшая группа .	Понед., Среда и Пятн.	8— 9	*А. Н. Мейеръ.*
II „ „ . .	„ „ „	9—10	„
I Старшая „ . .	„ „ „	10—11	„
III младшая „ . .	Вторн., Четв. и Суб.	9—10	*А. Г. Гороховскій.*
IV „ „ . .	„ „ „	10—11	„
II Старшая „ . .	„ „ „	8— 9	„
7) **Каллиграфія**	Понед. и Пятница.	10—11	*А. И. Печинскій.*
8) **Выразительное чтеніе**	Воскресенье.	5— 7	*Н. Л. Глазуновъ.*
9) **Письмо на машинѣ** .	Пон., Вт., Четв. и Пт.	8—11	*М. А. Игнатовичъ.*

Инспекторъ курсовъ
г. ***И. О. Фурреръ.***

Предметы.	Дни.	Часы.	Преподаватели.
Счетоводные курсы.			
Старшая группа.			
1) Бухгалтерія	Вторникъ и Пятница.	8—10	*М. С. Орѣховъ.*
2) Коммерческія вычисленія	Среда. Пятница. Суббота.	8— 9 10—11 8—10	*Г. Н. Софроновъ.*
3) Политическая экономія	Вторникъ. Среда.	10—11 9—11	*И. В. Татаркинъ.*
4) Коммерческая корреспонденція и конторская практика . .	Суббота.	10—11	*Л. С. Богдановъ.*
Младшая группа.			
1) Бухгалтерія	Понед. и Четвергъ.	8—10	*А. М. Гавриловъ.*
2) Коммерческія вычисленія.	Среда Суббота.	8— 9 8—10	*Н. А. Соколовскій.*
3) Торговое законовѣдѣніе	Понед., Четв. и Суббота.	10—11	*И. В. Татаркинъ.*
4) Коммерч. корреспонденція и конторская практика	Среда.	10—11	*К. Ѳ. Саретокъ.*
5) Вычисленія на счет. и ариѳмометрахъ . .	Среда.	9—10	*И. Ф. Фрейманъ.*
Курсы Бухгалтеровъ-спеціалистовъ.			
1) Банковское счетоводство	Воскресенье.	3— 6	*Н. Ф. Можжевеловъ.*
2) Фабрично-заводское счетоводство	Среда.	8—11	*В. М. Нелединскій.*
Инспекторъ счетов. курсовъ г. ***А. М. Гавриловъ.***			
Музыкальные курсы.			
1) Струнный оркестръ	Воскресенье.	$5^3/_4$—$7^3/_4$	*Л. М. де-Ланге.*
2) Хоровое пѣніе	Воскресенье.	3—5½	*А. І. Тепловъ.*
3) Постановка голоса .	Вторникъ и Четв.	7— 9	
4) Теорія музыки . . .	Вторникъ и Четв.	9—11	
5) Оркестръ мандолинистовъ и гитаристовъ	Суббота.	9—11	*В. И. Степановъ.*
6) Великорусск.оркестръ	Суббота.	9—11	*К. Г. Вережниковъ.*
7) Уроки на великорусскихъ инструментахъ.	Четвергъ.	9—11	
8) Рояль	Понедѣльн. и Четв.	7—11	*В. В. Щербачевъ.*
9) Скрипка	Вторникъ и Пятница.	8—11	*Е. Н. Коршуновъ.*
10) Мѣдные и деревян. духов. инструменты .	Вторникъ и Пятн.	8—11	*В. Ф. Николаевъ.*
11) Мандолина	Понедѣльн. и Четв.	8—11	*В. И. Степановъ.*
12) Гитара	Воскресенье.	3— 7	*П. И. Исаковъ.*

Предметы.	Дни.	Часы.	Преподаватели.
Гимнастика.			
Младшій классъ	Вторникъ и Пятница.	6—7½	*Г. Г. Мачихинъ.*
„ „	Понедѣльн. и Четв.	7½—9	*А. И. Джапаридзе.*
„ „	Среда и Суббота.	7½—9	*И. П. Гапонцевъ.*
Старшій „	Вторникъ и Пятница.	7½—9	*Г. Г. Мачихинъ.*
„ „	Понедѣльн. и Четв.	9—10½	*А. И. Джапаридзе.*
„ „	Среда и Суббота.	9—10½	*А. Р. Эрнстъ.*
Классъ для лицъ средняго и пожилого возраста	Вторникъ и Пятница.	9—10½	*д-ръ А. П. Петровъ.*
Директоръ гимнастическ. отдѣленія г. ***Э. Л. Моралльеръ***.			

Экскурсіи

научно-образовательнаго характера устраиваются утромъ по воскреснымъ и праздничнымъ днямъ. Въ программу экскурсій входятъ осмотры музеевъ, достопримѣчательностей города, выставокъ, фабрикъ и заводовъ, каждый разъ по особому объявленію.

Руководитель *Л. П. Ивановъ.*

Медицинскую помощь посѣтителямъ „МАЯКА“ оказываютъ безплатно:

1) Докторъ медиц. **Г. И. Гордонъ**—По вторникамъ и пятницамъ отъ 6 до 7 ч. веч. Б. Московск. у д. 1, кв. 7, тел. 79—97.
2) Докторъ медиц. **А. П. Зельгеймъ**—По понедѣльникамъ и четвергамъ отъ 6 до 7 ч. веч. Черышевъ пер., 9.
3) Зубной врачъ **М. Е. Иллютовичъ**—Ежедневно отъ 10 ч. утра до 7 ч. вечера. Разъѣзжая ул., .
4) Зубной врачъ **Д. М. Тубянскій**—Ежедневно отъ 10 ч. утра до 7 ч. вечера. Караванная, 6.
5) Зубной врачъ **І. М. Шаттъ**—Ежедневно отъ 10 ч. утра до 7 ч. вечера. Морская ул., Тел. 119—74.

Плата зубнымъ врачамъ по особой таксѣ, вывѣшенной въ «Маякѣ».

Аптеки, дѣлающія посѣтителямъ «Маяка» скидку въ 20% съ лекарствъ, отпускаемыхъ по рецептамъ:
М. Гордонъ—Знаменская ул., 30.
„Литейная аптека“—Литейный пр., 47.
„Спасская аптека“—Гороховая ул., 36.

Сберегательная касса.

Каждый мѣсяцъ въ первые Вторникъ или Пятницу послѣ 1-го и 20-го числа въ помѣщеніи „Маяка“ открытъ, отъ 9 до 10 час. веч., пріемъ и выдача вкладовъ отъ посѣтителей Общества въ Государственную Сберегательную Кассу, для чего ежемѣсячно два раза Кассою командируются въ „Маякъ“ спеціальные чиновники.

Сберегательныя книжки, выданныя въ „Маякѣ“, дѣйствительны также въ Главной Государственной Сберегательной Кассѣ, Фонтанка, 76.

Бюро для пріисканія занятій.

При Обществѣ организовано спеціальное Бюро для пріисканія занятій. Желающіе получить мѣсто приглашаются подавать въ Бюро особыя заявленія. Покорнѣйше просимъ гг. посѣтителей доводить до свѣдѣнія Бюро обо всѣхъ освобождающихся вакансіяхъ. Предлагайте Вашимъ хозяевамъ и начальству по службѣ искать новыхъ служащихъ черезъ посредство Бюро при Обществѣ «Маякъ».

Тип. Главн. Управл. Удѣловъ.

с 74

Къ № 4862

СОСТОЯЩЕЕ

ПОДЪ ПОЧЕТНЫМЪ ПОПЕЧИТЕЛЬСТВОМЪ

Его Высочества Принца

Александра Петровича Ольденбургскаго

Общество „МАЯКЪ“

для содѣйствія нравственному, умственному и физическому развитію молодыхъ людей.

СПБ., Надеждинская, 35. Телефонъ № 432—81.

Домъ, занимаемый Обществомъ «МАЯКЪ».

1914 III.—3000.

Лекціи. Въ «МАЯКѢ» читаются для посѣтителей безплатно: лекціи по государствовѣдѣнію, политической экономіи, русской и всеобщей исторіи, философіи, психологіи, исторіи искусства, русской и иностранной литературѣ, географіи, астрономіи, физикѣ, химіи, технологіи, воздухоплаванію и пр.

Духовныя бесѣды, собесѣдованія. По *субботамъ* и *воскресеньямъ* ведутся систематическія бесѣды и собесѣдованія на духовныя темы, подъ руководствомъ извѣстныхъ православныхъ проповѣдниковъ.

Собраніе слушателей и преподавателей вечернихъ курсовъ.

Библіотека. Въ «МАЯКѢ» имѣются: библіотека-читальня (книги выдаются на домъ), комната для игръ въ шахматы и шашки, комнаты для музыки, чайный буфетъ.

Гимнастика. Большой прекрасно оборудованный гимнастическій залъ съ душами, для пользованія послѣ гимнастики.

Гимнастическія упражненія, подъ руководствомъ опытныхъ преподавателей, съ платою **3 руб.** за 4 мѣсяца.

Вечерніе курсы. Посѣтители могутъ обучаться на слѣдующихъ вечернихъ курсахъ: за плату **5 руб.** за 4 мѣсяца по каждому предмету: нѣмецкому, французскому и англійскому языкамъ. Причемъ по каждому предмету еженедѣльно состоится по 3 часовыхъ урока.

За плату **4 руб.** за 4 мѣсяца по каждому предмету: русскому языку и простой ариѳметикѣ, также при 3 урокахъ въ недѣлю, какъ по тому, такъ и по другому предмету.

Кн. № 1869

Состоящее

подъ почетнымъ попечительствомъ

Его Высочества Принца

АЛЕКСАНДРА ПЕТРОВИЧА ОЛЬДЕНБУРГСКАГО

Общество „МАЯКЪ“

для содѣйствія нравственному, умственному и физическому развитію молодыхъ людей.

Надеждинская, 35.

Телефонъ № 432—81.

СПИСОКЪ

СИСТЕМАТИЧЕСКИХЪ ДУХОВНЫХЪ БЕСѢДЪ

Магистра Богословія, священника **Алексѣя Васильевича БУРГОВА.**

II Семестръ.

Со скрижалей Церковной Исторіи.

Январь.

4. Начало христіанской церкви и жизнь первыхъ христіанъ.
11. Гоненія на христіанъ.
18. Гоненія на христіанъ.
25. Св. мученики и мученицы.

Февраль.

1. Св. Императоръ Константинъ Великій.
8. Вселенскіе Соборы.
15. Вселенскіе Соборы.
22. Св. отцы и учители Церкви.

Мартъ.

1. Св. отцы и учители Церкви.
8. Основатели монашества—преп. Антоній и Пахомій.
15. Св. Антоній и Ѳеодосій и Кіево-Печерская Лавра.
22. Преп. Сергій Радонежскій и Троице-Сергіева Лавра.
29. Святые дни Страстной седьмицы.

Апрѣль.

12. Святители русской церкви.
19. Святители русской церкви.
26. Святители и дѣятели русской церкви.

Тип. Гл. Упр. Уд.

За плату **3 рубля** за 4 мѣсяца: каллиграфіи (исправленіе почерка) и выразительному чтенію, при 2-хъ часовыхъ урокахъ въ недѣлю.

За плату **1 руб.** въ мѣсяцъ обученіе на пишущихъ машинахъ разныхъ системъ.

Счетоводные курсы, въ программу коихъ входятъ: бухгалтерія, коммерческая ариѳметика, коммерческая корреспонденція, конторская практика,

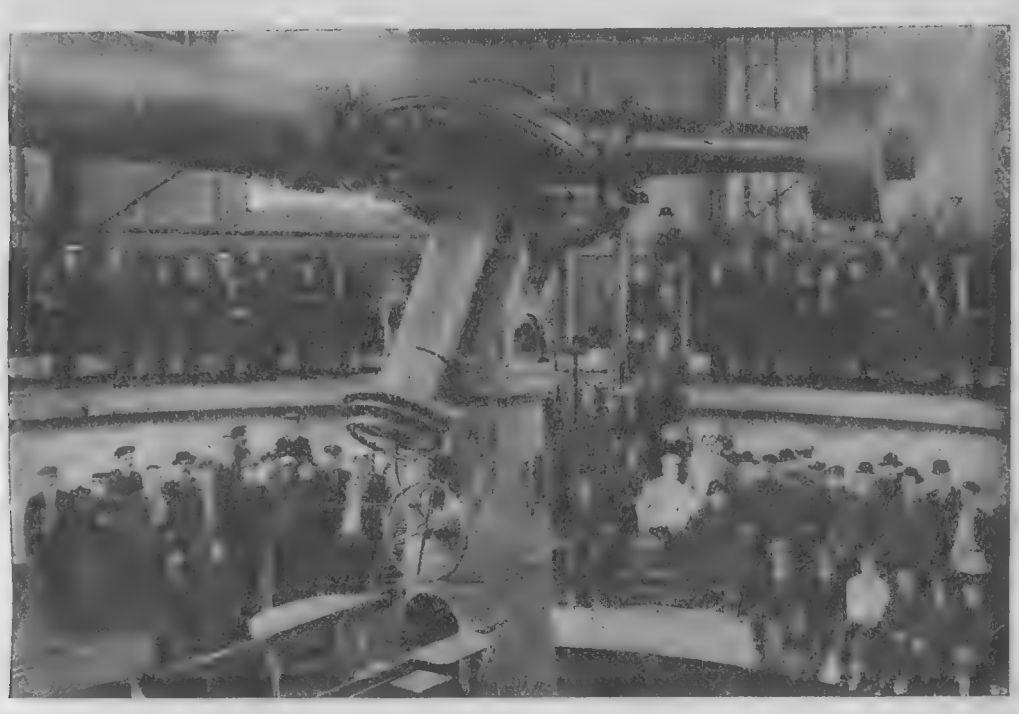

Экскурсія въ Пулковскую обсерваторію.

политическая экономія, торговое законовѣдѣніе, вычисленія на счетахъ и ариѳмометрахъ. Занятія 4 дня въ недѣлю по 3 часа, отъ 8 до 11 час. веч. Полный курсъ проходится въ 8 мѣс., съ Сентября до Мая, а также съ Января до Января, съ перерывомъ—**на лѣто. Плата за весь курсъ 40 руб.**

Курсы бухгалтеровъ спеціалистовъ имѣютъ цѣлью дать лицамъ, знакомымъ съ общимъ счетоводствомъ, знанія спеціальныхъ видовъ бухгалтеріи **банковой и фабрично-заводской**. Курсъ проходится въ 4 мѣсяца (съ Сентября по Январь и съ Января до Мая) при 6 урокахъ въ недѣлю (2 дня по 3 часа), отъ 8 до 11 час. веч. Плата за полный курсъ—**15 рублей.**

Музыкальные уроки. За плату **3 руб.** въ мѣсяцъ по каждому предмету при двухъ урокахъ въ недѣлю: игрѣ на роялѣ, скрипкѣ, мандолинѣ, гитарѣ, віолончели и постановка голоса. За плату по **1 руб.** въ мѣсяцъ—игрѣ на великорусскихъ и на мѣдныхъ и деревянныхъ духовыхъ инструментахъ. Классъ теоріи музыки, гармоніи и сольфеджіо съ платою по **1 руб.** въ мѣсяцъ.

При «МАЯКѢ» имѣются безплатные классы оркестровой игры: струнный, великорусскій, мандолинистовъ и гитаристовъ; хорового свѣтскаго и духовнаго пѣнія (нотнаго).

Занятія на курсахъ по вечерамъ, ежедневно, кромѣ дней: Новаго Года, Св. Пасхи и Рождества Христова.

«Кампъ», лѣтняя приморская станція. 400 саж. береговой полосы на Лахтѣ, палатки для храненія платья, на случай непогоды и для ночлега, лодки, прекрасное купанье въ морѣ, солнечныя, воздушныя и песочныя ванны.

Прекрасный песчаный пляжъ и сосновый боръ.

Легкая атлетика. Лѣтомъ на атлетическомъ полѣ «МАЯКА» (Крест. Остр.)—легкая атлетика, гимнастика, футболлъ, баскетъ-боллъ, лаунъ-теннисъ и различныя подвижныя игры.

Экскурсіи. По воскреснымъ и праздничнымъ днямъ съ 1-го мая по 1-е сентября: загородныя экскурсіи, прогулки на велосипедахъ Съ 1-го сентября по 1-е мая: посѣщеніе музеевъ, выставокъ и др. достопримѣчательностей города, подъ руководствомъ опытныхъ спеціалистовъ.

Бюро для пріисканія занятій. При обществѣ организовано спеціальное бюро для пріисканія занятій, имѣющее цѣлью содѣйствовать пріисканію мѣста молодымъ людямъ, нуждающимся въ заработкѣ.

Посѣтителями «МАЯКА» могутъ быть молодые люди мужского пола не моложе 17 лѣтъ, кромѣ воспитанниковъ учебныхъ заведеній и нижнихъ чиновъ.

Билетъ на право посѣщенія «МАЯКА»—**5 рублей** въ годъ.

Каждый посѣтитель обязанъ предъявлять входной билетъ при входѣ въ помѣщеніе «МАЯКА».

Отъ лицъ, сочувствующихъ обществу «МАЯКЪ», членскіе взносы (отъ 10 рублей въ годъ) и пожертвованія на нужды «МАЯКА» принимаются въ Канцеляріи Общества, Надеждинская ул., № 35.

Запись въ число дѣйств. членовъ и посѣтителей—ежедневно въ будни отъ 12 дня, а въ праздники отъ 3 час. дня до 11 час. вечера.

Типографія Главнаго Управленія Удѣловъ.

Кн. К. 4869

Состоящее

подъ почетнымъ попечительствомъ

Его Высочества Принца

АЛЕКСАНДРА ПЕТРОВИЧА ОЛЬДЕНБУРГСКАГО

Общество „МАЯКЪ“

для содѣйствія нравственному, умственному и физическому развитію молодыхъ людей.

Надеждинская, 35.

Телефонъ № 432—81.

РАСПИСАНІЕ

безплатныхъ систематическихъ лекцій въ Обществѣ «Маякъ» съ 3-го Марта по 29-е Апрѣля 1914 года.

Начало лекцій въ 9 час. веч.

МАРТЪ.

3-е Понедѣльникъ. Предсѣдатель Совѣта Общества **Сенаторъ И. В. Мѣщаниновъ**. *Курсъ практическаго законовѣдѣнія.* 1-я лекція. Понятіе о верховной власти и законѣ. Различные виды государственнаго устройства. Государственное устройство Россіи. Центральные органы управленія. Государственная Дума, Государственный Совѣтъ, Правительствующій Сенатъ, Святѣйшій Правительствующій Синодъ. Министерства.

4-е Вторникъ. **В. А. Гавриловъ**. *Географія.* 1-я лекція. Китай. Физико-географическій очеркъ Китая. Населеніе. Земледѣліе и промышленность.

6-е Четвергъ. **А. А. Громовъ.** *Графъ Л. Н. Толстой.* 1-я лекція. Труды и дни.

7-е Пятница. **А. В. Семека.** *Изъ исторіи англійской литературы.* 1-я лекція. Джонатанъ Свифтъ. Общія свѣдѣнія о его личности и литературной дѣятельности.

10-е Понедѣльникъ. **Сенаторъ И. В. Мѣщаниновъ.** *Курсъ практическаго законовѣдѣнія.* 2-я лекція. Судебныя Установленія. Земскіе начальники и Мировая Юстиція. Общія судебныя установленія. Сельская юстиція по закону 12 іюня 1912 г. Права русскаго подданнаго при нормальной жизни. Государства и ограниченія ихъ при введеніи положенія объ охранѣ. Свобода личности, неприкосновенность личности и собственности, свобода передвиженія, право устраивать союзы и собранія; свобода слова.

11-е Вторникъ. **В. А. Гавриловъ.** *Географія.* 2-я лекція. Китай. Бытъ и характеръ китайцевъ. Положеніе женщинъ и семейная жизнь. Образованіе и нравственность. Религіи и суевѣрія Китая. Китайскій храмъ. Праздники и развлеченія.

13-е Четвергъ. **А. А. Громовъ.** *Графъ Л. Н. Толстой.* 2-я лекція „Дѣтство и отрочество".

14-е Пятница. **А. В. Семека.** *Изъ исторіи англійской литературы.* 2-я лекція. Джонатанъ Свифтъ и его сатира: „Путешествіе Гулливера".

17-е Понедѣльникъ. **Сенаторъ И. В. Мѣщаниновъ.** *Курсъ практическаго законовѣдѣнія.* 3-я лекція. Права русскаго гражданина: свобода вѣры и права брачныя. Обязанности русскаго гражданина. Повинности военныя, обязанности присяжнаго засѣдателя, повинность дорожная, квартирная и др. Налоги: земскій, городской и сословные налоги. Прямые казенные налоги: Государственный поземельный налогъ,

налогъ съ недвижимыхъ городскихъ имуществъ, промысловый налогъ.

18-е Вторникъ. **В. А. Гавриловъ.** *Географія.* 3-я лекція. Китай. Правительство и общественная жизнь Китая. Сношенія китайцевъ съ европейцами. Европейскія концессіи. Внѣшняя торговля.

20-е Четвергъ. **А. А. Громовъ.** *Графъ Л. Н. Толстой.* 3-я лекція. Кавказскіе разсказы. Севастополь.

21-е Пятница. **А. В. Семека.** *Изъ исторіи англійской литературы.* 3-я лекція. Даніэль Дефо и его романъ „Робинсонъ Крузо".

24-е Понедѣльникъ. **Сенаторъ И. В. Мѣщаниновъ.** *Курсъ практическаго законовѣдѣнія.* 4-я лекція. Налогъ съ денежныхъ капиталовъ, оброчная и кибиточная подать. Ясакъ. Налоги косвенные: налогъ на спиртные напитки, на табакъ и табачныя издѣлія, на зажигательныя спички и на сахаръ. Пошлины: таможенныя, гербовыя и другія. Заключеніе.

25-е Вторникъ. **В. А. Гавриловъ.** *Географія.* 4 я лекція. Японія. Физико-географическій очеркъ Японіи. Землетрясенія. Населеніе.

27-е Четвергъ. **А. А. Громовъ.** *Графъ Л. Н. Толстой.* 4-я лекція. „Война и Миръ".

28-е Пятница. **А. В. Семека.** *Изъ исторіи англійской литературы.* 4-я лекція. Жизнь Джорджа Гордона Байрона.

31-е Понедѣльникъ. **А. И. Гребенкинъ.** Психологія отдѣльной личности и массы.

АПРѢЛЬ.

1-е Вторникъ. **В. А. Гавриловъ.** *Географія.* 5-я лекція. Японія. Японская деревня. Японскій городъ.

10-е Четвергъ. **А. А. Громовъ.** *Графъ Л. Н. Толстой.* 5-я лекція. „Война и Миръ“ (продолженіе).

11-е Пятница **А. В. Семека.** *Изъ исторіи англійской литературы.* 5-я лекція. Байронъ. Чайльдъ Гарольдъ и восточныя поэмы Байрона: Гяуръ и Корсаръ.

14-е Понедѣльникъ. **С. Н. Драницынъ.** *Русская исторія XVIII вѣка.* 9-я лекція. Петръ III и его правительственная дѣятельность. Переворотъ 28 іюня 1762 г.

15-е Вторникъ. **В. А. Гавриловъ.** *Географія.* 6-я лекція. Японія. Духовная жизнь и государственное устройство.

17-е Четвергъ. **А. А. Громовъ.** *Графъ Л. Н. Толстой.* 6-я лекція. „Анна Каренина“.

18-е Пятница. **А. В. Семека.** *Изъ исторіи англійской литературы.* 6-я лекція. Байронъ. „Лара“ и „Осада Коринѳа“. Манфредъ.

21-е Понедѣльникъ. **С. Н. Драницынъ.** *Русская исторія XVIII вѣка.* 10-я лекція. Императрица Екатерина Великая. Законодательная коммиссія и результаты ея дѣятельности.

22-е Вторникъ. **В. А. Гавриловъ.** *Географія.* 7-я лекція. Корея. Физико-географическій очеркъ Кореи. Населеніе. Деревня. Городъ.

24-е Четвергъ. **А. А. Громовъ.** *Графъ Л. Н. Толстой.* 7-я лекція. Художественныя произведенія послѣднихъ лѣтъ. Л. Толстой въ русской критикѣ и въ русскомъ общественномъ сознаніи.

25-е Пятница. **А. В. Семека.** *Изъ исторіи англійской литературы.* 7-я лекція. Байронъ. „Каинъ“ и „Донъ-Жуанъ“.

28-е Понедѣльникъ. **С. Н. Драницынъ** *Русская исторія XVIII вѣка.* 11-я лекція. Крестьянскій вопросъ и крѣпостное право при Екатеринѣ Великой. Вольное Экономическое общество. Обзоръ изложеннаго.

29-е Вторникъ. **В. А. Гавриловъ.** *Географія.* 8-я лекція. Корея. Религія. Дѣятельность японцевъ въ Кореѣ.

Лекціи по географіи будутъ иллюстрироваться посредствомъ эпидіоскопа.

ВНИМАНІЕ.

Изъ уваженія къ лектору и аудиторіи, а также въ цѣляхъ соблюденія порядка и тишины во время лекцій, настоятельно просимъ собираться въ залъ до начала лекціи и не выходить до окончанія ея.

ПОМНИТЕ ВСЕГДА

о существованіи Бюро для пріисканія занятій и сообщайте ему немедленно о каждой освобождающейся вакансіи.

Тип. Гл. Упр. Уд.

Господину

.....

.....

Здѣсь.

.....

Въ случаѣ ненахожденія адресата просятъ возвратить по адресу: Надеждинская, 35.

с 75

СОСТОЯЩЕЕ
подъ почетнымъ попечительствомъ
Его Высочества Принца
АЛЕКСАНДРА ПЕТРОВИЧА ОЛЬДЕНБУРГСКАГО
Общество „МАЯКЪ“
для содѣйствія нравственному, умственному и физическому развитію
молодыхъ людей.

СВѢДѢНІЯ
О
СЧЕТОВОДНЫХЪ КУРСАХЪ
Общества „МАЯКЪ“.

СПБ., Надеждинская, 35.

Телефонъ № 432—81.

С.-ПЕТЕРБУРГЪ.
1913.

1913 (xi) 3000.

СВѢДѢНІЯ О КУРСАХЪ.

Цѣль организаціи курсовъ.

Счетоводные курсы общества «Маякъ» основаны съ цѣлью сообщенія слушателямъ прочныхъ и законченныхъ знаній изъ области конторской дѣятельности. Главная забота общества направлена къ тому, чтобы молодые люди по окончаніи курсовъ не только обладали теоретическими познаніями, но и умѣли съ успѣхомъ приложить ихъ на практикѣ во всякомъ предпріятіи. Это обстоятельство и заставляетъ общество обратить особенное вниманіе на конторскую практику, на примѣненіе таблицъ и машинъ для вычисленія и т. п.

Слушатели курсовъ.

На курсы принимаются молодые люди изъ числа посѣтителей «Маяка», обладающіе познаніями по ариѳметикѣ и русскому языку (синтаксисъ и этимологія) въ объемѣ курса не ниже 4-хъ классныхъ высшихъ начальныхъ училищъ.

Лица, не состоящія посѣтителями «Маяка» и желающія быть принятыми на курсы, обязаны предварительно записаться въ число посѣтителей *).

Для опредѣленія степени знаній лицъ, поступающихъ на курсы, производятся пріемныя испытанія по вышеуказаннымъ предметамъ**).

Плата за слушаніе лекцій, въ суммѣ 40 рублей, вносится при поступленіи за весь годъ впередъ и ни въ какомъ случаѣ не возвращается.

---

*) Посѣтителями «Маяка» могутъ быть молодые люди не моложе 17 лѣтъ, за исключеніемъ воспитанниковъ учебныхъ заведеній и нижнихъ чиновъ. Посѣтительскій взносъ 5 рублей въ годъ.

**) Лица, могущія представить свидѣтельства или аттестаты, удостовѣряющіе полученіе образованія не ниже указанной программы, отъ пріемныхъ испытаній освобождаются.

Учебные предметы.

На счетоводныхъ курсахъ преподаются слѣдующіе предметы:

Бухгалтерія . . . . . 4 часа въ недѣлю.
Коммерческая ариѳметика . . . . . 3—4 часа въ недѣлю.
Коммерческая корреспонденція . . . . . } 1 часъ въ недѣлю.
Конторская практика . . . . . }
Политическая экономія . . . . . 1—2 часа въ недѣлю.
Торговое законовѣдѣніе . . . . . 1—2 » » »
Вычисленіе на счетахъ и ариѳмометрахъ . 15—20 часовъ въ годъ.

Занятія на курсахъ.

Заявленія о желаніи поступить на курсы подаются на имя Главнаго Директора-Распорядителя Общества (Надеждинская, 35), не позже 12 сентября и 12 января.

Пріемныя испытанія производятся тамъ же въ особо объявленный день. Занятія начинаются въ осенней группѣ послѣ 10 сентября и въ весенней группѣ послѣ 10-го января и продолжаются 4 дня въ недѣлю, въ предѣлахъ отъ 8 до 11 час. вечера, въ осенней группѣ по 1-е мая и въ весенней группѣ по 1-е января съ перерывомъ на лѣто, за *исключеніемъ воскресныхъ дней, трехъ послѣднихъ дней страстной недѣли и праздниковъ—Рождества Христова (одна недѣля) и Св. Пасхи (одна недѣля).*

Способъ преподаванія—лекціонный и классный.

Въ маѣ и январѣ производятся выпускные экзамены въ присутствіи членовъ Совѣта Общества. Выдержавшіе выпускные экзамены получаютъ свидѣтельства съ указаніемъ степени успѣшности ихъ занятій.

Составъ преподавательской коллегіи.

Сидоровъ, П. А.,—членъ Совѣта и предсѣдатель педагогической коллегіи.

Гавриловъ, А. М.,—инспекторъ по учебной части и преподаватель бухгалтеріи.

Богдановъ, Л. С.,—преподаватель коммерческой корреспонденціи и конторской практики.

Орѣховъ, М. С.,—преподаватель бухгалтеріи.
Соколовскій, Н. А.,—преподаватель коммерческой ариѳметики.
Софроновъ, Г. Н.,—преподаватель коммерческой ариѳметики.
Татаркинъ, И. В.,—преподаватель торговаго законовѣдѣнія и политической экономіи.
Фрейманъ, И. Ѳ.,—преподаватель вычисленія на счетахъ и ариѳмометрахъ.

Пособія и руководства.

По бухгалтеріи—Младшій и старшій курсы бухгалтеріи . . . . . *А. М. Гаврилова.*
Сборникъ темъ и задачъ по бухгалтеріи . . . . . *Его же.*

По коммерческой ариѳметикѣ—Коммерческая ариѳметика . . . . . *П. М. Гончарова.*
Сборникъ задачъ по коммерч. ариѳметикѣ . . . . . *Его же.*

По коммерческой корреспонденціи—Коммерческая корреспонденція . . . *М. В. Кечеджи-Шаповалова.*

По политической экономіи—Записки по политической экономіи . . . *И. В. Татаркина.*

По торговому законовѣдѣнію--Торговое законовѣдѣніе . . . . . *Его же.*

тип. гл. упр. уд., мох., 40.

цертомъ, была елка и общій чай, во время котораго Предсѣдатель Совѣта сенаторъ И. В. Мѣщаниновъ, проф. С. Ѳ. Платоновъ, П. А. Сидоровъ, П. П. Фридолинъ, проф. Н. О. Куплеваскій, Д. А. Александровъ и Ф. А. Гейлордъ выступили предъ собравшейся молодежью съ соотвѣтствующими событію рѣчами и встрѣча Новаго года была закончена молебномъ, отслуженнымъ тѣмъ же о. І. П. Слободскимъ.

Столь же скромно встрѣченъ былъ и праздникъ Свѣтлаго Христова Воскресенія, 14 Апрѣля: послѣ пасхальной утрени и обѣдницы было разговѣнье, на которомъ присутствовало до 150 молодыхъ людей, при чемъ руководители курсовъ гг. И. О. Фурреръ, Д. А. Александровъ и А. И. Гребенкинъ привѣтствовали ихъ теплымъ прочувствованнымъ словомъ.

13 Октября 1912 г. молодежь „Маяка", совмѣстно съ членами Совѣта, лекторами и преподавателями, помолились о здравіи ЕГО ИМПЕРАТОРСКАГО ВЫСОЧЕСТВА Государя Наслѣдника Цесаревича.

Собиралась трудящаяся молодежь „Маяка" помолиться и предъ иконою Почаевской Богоматери; по составленному заранѣе расписанію Св. Икона должна была быть въ „Маякѣ" вечеромъ 5 Апрѣля, но къ величайшему сожалѣнію, она совершенно неожиданно выбыла изъ Петербурга ранѣе назначеннаго срока.

Знаменательный день трехсотлѣтія Царствующаго Дома отпразднованъ „Маякомъ", насколько было возможно, торжественно. Празднованію этому были посвящены три вечера: 21 и 24 Февраля, и 3 Марта. Въ первый изъ этихъ дней былъ отслуженъ молебенъ, при чемъ о. Слободскимъ было произнесено возвышенно-теплое, посвященное юбилею, слово, а за симъ, послѣ краткой рѣчи Предсѣдателя Совѣта на ту же тему, А. А. Громовымъ была прочитана лекція: „Русская культура и Домъ Романовыхъ". 24 Февраля состоялся юбилейный кон-

цертъ, составленный исключительно изъ отдѣльныхъ партій оперы „Жизнь за Царя“; концертъ былъ законченъ троекратно повтореннымъ гимномъ; 3 Марта членомъ Совѣта профес. С. Ѳ. Платоновымъ прочтена лекція: „1613 годъ“.

Въ составѣ Совѣта О-ва въ истекшемъ году измѣненій не произошло и выбывшіе, въ силу § 11 Устава, по очереди гг.: А. Ф. Масловскій, А. П. фонъ-Зельгеймъ, И. С. Крючковъ и сен. В. И. Маркевичъ, 16 Октября вновь единогласно избраны членами Совѣта и въ этомъ званіи утверждены ЕГО ВЫСОЧЕСТВОМЪ, почетнымъ Попечителемъ О-ва 20 Октября.

Въ засѣданіи Совѣта 27 Марта 1913 г. Предсѣдателю Совѣта сенатору И. В. Мѣщанинову предоставлено званіе почетнаго члена Общества, на что 4 Апрѣля т. г. послѣдовало согласіе ЕГО ВЫСОЧЕСТВА.

27 Іюня 1913 г. Совѣтъ „Маяка“ понесъ тяжкую утрату: въ этотъ день скончался князь П. С. Оболенскій-Нелединскій-Мелецкій, состоявшій членомъ Совѣта со дня основанія Общества. Этотъ крупный общественный дѣятель, несмотря на массу занятій, неукоснительно принималъ участіе во всѣхъ засѣданіяхъ Совѣта по выдающимся вопросамъ и былъ особенно дорогъ „Маяку“ своими знаніями, авторитетными указаніями и горячимъ сочувствіемъ дѣлу. Память о немъ останется въ „Маякѣ“ навсегда. Да почіетъ онъ съ миромъ!

Цѣлый рядъ засѣданій Совѣта въ отчетномъ году былъ посвященъ вопросу о расширеніи помѣщенія „Маяка“, давно уже оказывающагося несоотвѣтствующимъ количеству занимающейся въ немъ молодежи. Послѣ всесторонняго обсужденія этого вопроса, Совѣтъ остановился на мысли о надстройкѣ на занимаемомъ нынѣ „Маякомъ“ зданіемъ мансарды, но по новомъ обсужденіи, Совѣтъ въ засѣданіяхъ 2 Февраля и 27 Марта постановилъ вмѣсто мансарды наложить новый каменный этажъ, на

что послѣдовало согласіе владѣльца дома, основателя О-ва г. Д. Стокса, выразившаго желаніе дать на то потребныя, непосильныя для „Маяка“, средства. Для веденія этой постройки Совѣтомъ избрана особая строительная Комиссія въ составѣ Предсѣдателя П. А. Сидорова и членовъ: гр. П. Ю. Сюзора, И. С. Крючкова, Ф. М. Корса и Э. Л. Мораллера. Къ сожалѣнію, переписка съ г. Стоксомъ, затѣмъ составленіе плановъ, смѣтъ и переговоры съ подрядчиками потребовали столько времени, что въ настоящій строительный періодъ работы не могли быть начаты, почему и отложены до будущаго года.

Въ засѣданіи 22 Января 1913 г. Совѣтъ призналъ желательнымъ участіе О-ва на Всероссійской Гигіенической Выставкѣ и, поручивъ д-ру А. П. Петрову быть представителемъ О-ва, ассигновалъ потребныя на расходы средства. Выставка эта открыта 7 Іюня и О-во „Маякъ“ имѣло на ней особую витрину въ отдѣлѣ физическаго воспитанія *).

Предписанное уставомъ О-ва содѣйствіе умственному, нравственному и физическому развитію трудящейся молодежи продолжалось и въ истекшемъ году по прежней программѣ. Подробности хода дѣла по отдѣламъ духовно-нравственныхъ бесѣдъ, систематическихъ лекцій, вечернихъ общеобразовательныхъ курсовъ, гимнастики и преподаванія музыки изложены въ отчетѣ, причемъ особое вниманіе останавливаетъ на себѣ дѣятельность реформированныхъ счетоводныхъ курсовъ, со вновь организованными курсами бухгалтеровъ-спеціалистовъ.

Довольно успѣшно шла дѣятельность и недавно открытаго бюро для пріисканія занятій. Со дня основанія своего (20 Марта 1912 г.) по 22 Сентября 1913 г. число молодыхъ людей, поступившихъ на мѣста при его содѣйствіи, достигло 86 человѣкъ.

---

*) По закрытіи Гигіенической Выставки, 23-го Сентября 1913 г., отъ Генеральнаго Комиссара было получено увѣдомленіе о присужденіи О-ву «Маякъ» *почетнаго диплома.*

КНЯЗЬ ПЛАТОНЪ СЕРГѢЕВИЧЪ
ОБОЛЕНСКІЙ-НЕЛЕДИНСКІЙ-МЕЛЕЦКІЙ.
ЧЛЕНЪ СОВѢТА ОБЩЕСТВА „МАЯКЪ“,
СКОНЧАВШІЙСЯ 27 ІЮНЯ 1913 Г.

Какъ сказано выше, на лѣтнее время занятія „Маяка“ сокращаются: въ отчетномъ году чтеніе лекцій и духовно-нравственныя бесѣды закончены 11 Мая; послѣдній концертъ состоялся 5 Мая, затѣмъ въ теченіе всего лѣта продолжались занятія по русскому языку, ариѳметикѣ, въ классѣ пишущихъ машинъ и въ слѣдующихъ музыкальныхъ классахъ: скрипки, мандолины, великорусскихъ инструментовъ и великорусскаго оркестра, а также не прекращали своей дѣятельности библіотека и бюро для пріисканія занятій.

Какъ было и въ прошломъ году, лѣтомъ много вниманія удѣлялось загороднымъ экскурсіямъ и занятіямъ на атлетическомъ полѣ.

Въ цѣляхъ предоставленія постояннымъ посѣтителямъ возможности проводить свободное время на открытомъ воздухѣ, Обществомъ устроена приморская станція „Кампъ“. Въ 20 минутахъ ходьбы отъ ст. Лахта на морскомъ берегу, въ имѣніи гр. Стенбокъ-Фермора оно получило въ безплатное пользованіе участокъ въ 400 саж. береговой земли. По воскреснымъ и праздничнымъ днямъ наши молодые люди могутъ заниматься здѣсь плаваньемъ, греблею, рыбной ловлею, получаютъ солнечныя, морскія и песочныя ванны и т. п., для чего имѣются соотвѣтствующія приспособленія: палатки на случай непогоды и для раздѣванья, плотъ для купанья, очаги для приготовленія чая и кушанья. Все это очень незатѣйливо, скромно, въ полномъ соотвѣтствіи со скромными требованіями нашихъ постоянныхъ посѣтителей.

Какъ указываютъ цифровыя данныя отчета, влеченіе къ „Маяку“ столичной трудящейся молодежи не ослабѣваетъ, а напротивъ постоянно и постепенно усиливается. Въ только что истекшемъ году число постоянныхъ посѣтителей Маяка дошло до 2.222 чел. (въ прошломъ году 2.165), изъ коихъ 1.292 чел. вновь вступившихъ и

Стандъ О-ва „Маякъ“ на Всероссійской выставкѣ гигіены въ павильонѣ „Физическое воспитаніе“.

930 чел., уже состоявшихъ посѣтителями въ теченіе болѣе или менѣе продолжительнаго времени. Подробности указаны въ отчетѣ.

Представляя на судъ общества этотъ отчетъ, Совѣтъ позволяетъ себѣ привести здѣсь положенія, высказанныя не такъ давно однимъ изъ русскихъ государственныхъ людей. „Перенесенныя къ намъ съ Запада идеи и учрежденія“, говоритъ онъ, „либо вымираютъ по минованіи въ нихъ надобности, либо пріобрѣтаютъ своеобразный обликъ, проникаясь русскимъ духомъ, либо вырождаются въ каррикатуру“. (С. Лукьяновъ. Къ чтенію о государственности и церковности, стр. 91).

Нашъ „Маякъ“, учрежденіе перенесенное съ Запада, какъ доказываетъ его тринадцатилѣтняя жизнь и дѣятельность, успѣлъ давно пріобрѣсти „своеобразный обликъ“, вполнѣ „проникся русскимъ духомъ“ и, будучи своеобразнымъ русскимъ учрежденіемъ, разсчитываетъ остаться таковымъ навсегда, смѣло и увѣренно смотря на свою будущность.

I. Религіозно-нравственное развитіе.

Держась въ общемъ воспитаніи молодежи педагогическаго принципа—цѣльности, всесторонности и гармоничности развитія личности, Общество «Маякъ» по прежнему удѣляло вопросамъ религіозно-нравственнаго воспитанія и обученія подобающее, самое серьезное вниманіе организаціей и въ этомъ году цѣлаго ряда духовно-нравственныхъ систематическихъ и воскресныхъ бесѣдъ. Какъ тѣ, такъ и другія велись пастырями православной церкви: систематическія—по программѣ, заранѣе составленной и разосланной молодымъ людямъ, посѣтителямъ «Маяка», законоучителемъ магистромъ богословія священникомъ А. В. Бурговымъ, и воскресныя, организованныя имъ-же и другими пастырями. Первыя происходили по средамъ отъ 9 до 10¾ час. вечера, вторыя—съ 7½ до 8½ час. веч. въ воскресные дни.

Въ тихой скромной обстановкѣ кабинета и въ большомъ залѣ, гдѣ велись бесѣды, освѣщались избранные вопросы православно-христіанской вѣры, нравственности и спеціально-церковные, особенно почему-либо интересовавшіе молодежь. Всѣми раздѣлялась и практически осуществлялась основная задача или цѣль «Маяка»—дать религіозно-нравственное воспитаніе на твердой почвѣ *господствующаго* православнаго вѣроисповѣданія.

Какъ видно уже изъ приложеннаго списка систематическихъ духовныхъ бесѣдъ, въ осеннемъ семестрѣ слушатели были ознакомлены, послѣ кратко прослушаннаго ими ранѣе православно-христіанскаго вѣроученія, съ основными истинами и положеніями православно-христіанскаго *нравоученія* и преимущественно по подлинному источнику истины—Боговдохновенной книгѣ Новаго Завѣта, съ обращеніемъ вниманія ихъ на *жизненно-практическое* значеніе затрогиваемыхъ вопросовъ, такъ чтобы нравственныя истины христіанства

могли бы стать дѣйствительно опорой и правилами жизни молодыхъ людей, содѣйствовали бы ихъ нравственной устойчивости и чуткости совѣсти. Изъ всѣхъ вопросовъ нравоученія, вызывавшихъ къ себѣ вообще достаточный интересъ у слушателей, долѣе другихъ останавливались на выясненіи *положительнаго* отношенія христіанства къ государству и власти, въ виду особеннаго практическаго значенія этого вопроса и неяснаго представленія его *библейскихъ* основаній у нѣкоторыхъ слушателей.

Въ весеннемъ семестрѣ слушатели систематическихъ духовныхъ бесѣдъ *непосредственно*, имѣя въ рукахъ Новый Завѣтъ, знакомились по чтенію и объясненіямъ законоучителя съ Евангеліемъ, чѣмъ еще болѣе уяснялся *библейскій* характеръ раскрываемыхъ истинъ православной вѣры и нравственности. Чтеніе Евангелія имѣло то преимущество предъ теоретическимъ раскрытіемъ нравственныхъ основъ жизни, что оно непосредственнѣе, какъ *Слово Божіе*, дѣйствовало на религіозное настроеніе и отвлекало мысль отъ схоластическаго совопросничества въ сторону жизненно-необходимаго. Слово немощное человѣческое отъ тѣснаго единенія его съ живымъ и дѣйственнымъ словомъ Божіимъ само становилось живѣе и дѣйственнѣе.

Статистически нельзя учесть степень вліянія такого рода бесѣдъ на души слушателей, но, несомнѣнно, вліяніе духовныхъ и особенно Евангелическихъ бесѣдъ должно было быть глубоко-благотворнымъ.

Pia desideria (желанія) ведшаго систематическія духовныя бесѣды и въ будущемъ году еще болѣе углублять у слушателей непосредственное знакомство съ Евангеліемъ и Новымъ Завѣтомъ, а потомъ и съ выдающимися дѣятелями церковной исторіи, особенно Русской.

Воскресныя бесѣды на избранныя руководителями особыя темы также уясняли предъ многими слушателями истины вѣры и жизни, а равно освѣщали больные вопросы современности (напр., цѣнность жизни, въ виду эпидеміи самоубійствъ).

Важнѣйшимъ средствомъ развитія и поддержанія религіозно-молитвеннаго настроенія у молодыхъ людей являлось также и въ этомъ году устройство Совѣтомъ Общества православныхъ Богослуженій въ «Маякѣ» (особенно памятно всѣмъ чтеніе священникомъ 12 Евангелій во Св. Великій Четвергъ).

Гос. Публ. ист. б-ка

Встрѣча Новаго Года. Группа посѣтителей у елки.

#1 Кн № 4869

СОСТОЯЩЕЕ
подъ почетнымъ попечительствомъ
Его Высочества Принца
АЛЕКСАНДРА ПЕТРОВИЧА ОЛЬДЕНБУРГСКАГО
Общество „МАЯКЪ“
для содѣйствія нравственному, умственному и физическому развитію
молодыхъ людей

СВѢДѢНІЯ
О
ГИМНАСТИЧЕСКОМЪ ОТДѢЛЕНІИ
Общества „МАЯКЪ“.

СПБ., Надеждинская, 35.

Телефонъ № 432—81.

С.-ПЕТЕРБУРГЪ.
1913.

1913 (VIII) 2000.

Домъ, занимаемый Обществомъ «МАЯКЪ».

СВѢДѢНІЯ, ПРОГРАММА И ПРАВИЛА
ГИМНАСТИЧЕСКАГО ОТДѢЛЕНІЯ ОБЩЕСТВА „МАЯКЪ“
на 1913—14 г.

Одной изъ главныхъ заботъ Общества «Маякъ» является содѣйствіе физическому развитію молодыхъ людей.

Для достиженія должнаго успѣха въ этой области Общество удѣляетъ особенное вниманіе постановкѣ и организаціи своего гимнастическаго отдѣленія.

Полученіе maximum'а пользы для здоровья занимающихся гимнастикой, достигаемое въ «Маякѣ», объясняется строго обоснованною и научною постановкою этого дѣла, а также чрезвычайно осмотрительнымъ и обдуманнымъ распредѣленіемъ занимающихся по классамъ, непремѣнно соотвѣтствующимъ ихъ здоровью и индивидуальнымъ особенностямъ организма.

Задача гимнастическаго отдѣленія Общества «Маякъ» заключается въ стремленіи развить тѣло гармонически, строго сообразуясь съ индивидуальными особенностями организма каждаго занимающагося, и на строгихъ принципахъ постепенности.

Каждый вступающій на гимнастику обязательно подвергается предварительному физическому осмотру и выслушивается врачемъ.

Лишь послѣ осмотра и заключенія врача производится назначеніе въ соотвѣтствующій классъ и группу.

Въ текущемъ году всѣ занимающіеся гимнастикой будутъ раздѣлены на 7 отдѣльныхъ классовъ, различающихся между собою въ извѣстной степени какъ по системѣ самой гимнастики, такъ и по степени трудности упражненій. Это различіе въ программахъ классовъ даетъ широкую возможность выбрать для каждаго вступающаго именно то, что для его организма и при его развитіи является наиболѣе полезнымъ.

Изъ трехъ младшихъ классовъ, предназначенныхъ для лицъ, впервые начинающихъ заниматься гимнастикой, а также для обладающихъ слабымъ развитіемъ, первымъ будетъ руководить г. А. И. Джапаридзе, второй классъ будетъ заниматься подъ руководствомъ г. Г. Г. Мачихина и занятіями третьяго будетъ руководить г. И. П. Гапонцевъ.

Три старшіе класса, предназначенные для лицъ, занимавшихся уже гимнастикой или обладающихъ хорошимъ здоровьемъ, будутъ распредѣлены между слѣдующими преподавателями:

первый будетъ заниматься подъ руководствомъ г. А. Р. Эрнстъ, занятіями второго будетъ руководить г. А. И. Джапаридзе и третьимъ будетъ руководить г. Г. Г. Мачихинъ.

Въ программу занятій всѣхъ классовъ будутъ входить вольныя движенія, упражненія на соотвѣтствующихъ системѣ класса аппаратахъ, различный бѣгъ и подвижныя игры.

Кромѣ перечисленныхъ 6 классовъ, будетъ спеціальный классъ для лицъ средняго и пожилого возраста. Этотъ классъ, требующій по своему составу особенно внимательнаго и осторожнаго веденія дѣла, будетъ заниматься подъ непосредственнымъ руководствомъ доктора А. П. Петрова.

Для всѣхъ классовъ будетъ по 2 урока въ недѣлю въ $1^1/_2$ часа каждый.

Гимнастическій залъ съ аппаратами для общей гимнастики.

Успѣхъ дѣла гимнастики въ «Маякѣ», достигаемый хорошей постановкою его, дополняется также великолѣпными гигіеническими условіями занятій и съ внѣшней стороны.

Такъ гимнастическій залъ, построенный на средства основателя Общества г-на Дж. Стокса, по своимъ гигіеническимъ усовершенствованіямъ является послѣднимъ словомъ строительной техники.

Благодаря двумъ электрическимъ вытяжнымъ вентиляторамъ по $^1/_2$ лошадиной силы каждый и тремъ спеціальнымъ камерамъ для притока воздуха, залъ постоянно имѣетъ чистый и свѣжій воздухъ

Паровое отопленіе совершенно исключаетъ угаръ и копоть.

Спеціальные увлажнители устраняютъ единственное неудобство парового отопленія, слишкомъ сухой воздухъ.

При залѣ устроены 3 спеціальныя комнаты для переодѣванія со шкафами для храненія гимнастическихъ костюмовъ. Кромѣ того, къ залу примыкаетъ спеціальная комната съ душами

Гимнастическій залъ съ аппаратами для шведской гимнастики.

горячей и холодной воды. Каждому вмѣняется въ непремѣнный долгъ послѣ гимнастики принимать душъ.

Залъ богато оборудованъ заграничными (американскими, шведскими и нѣмецкими) гимнастическими аппаратами.

Занятія всѣхъ классовъ гимнастики происходятъ подъ музыку, что значительно облегчаетъ счетъ для упражненій и вноситъ оживленіе въ общія занятія класса.

Плата за гимнастику съ правомъ пользоваться душами и отдѣльнымъ шкафомъ для храненія гимнастическихъ костюмовъ

3 рубля за 4 мѣсяца.

Вступающій на гимнастику несомнѣнно имѣетъ въ виду извлечь изъ этого пользу для своего здоровья, но, само собой разумѣется, что результаты могутъ быть удовлетворительными лишь въ томъ случаѣ, если онъ не будетъ уничтожать пріобрѣтенное путемъ гимнастики, отступленіемъ отъ правилъ гигіены въ своей домашней и **личной** жизни.

Слѣдуйте строго совѣтамъ преподавателей, даваемымъ Вамъ на физическомъ осмотрѣ.

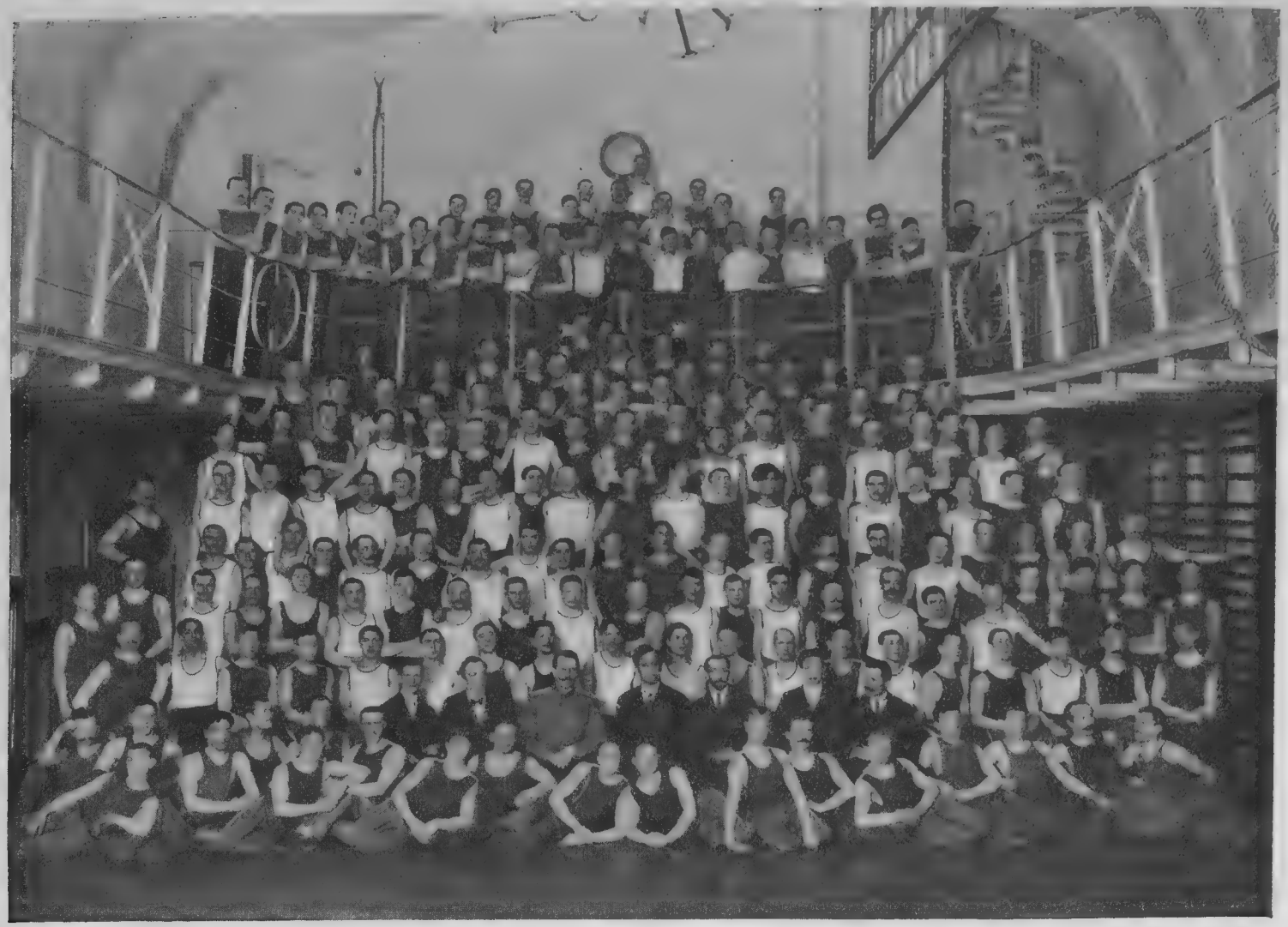

Группа занимающихся гимнастикой въ Обществѣ «МАЯКЪ».

Помѣщая ниже сего краткій перечень правилъ гимнастическаго отдѣленія и элементарныхъ совѣтовъ по гигіенѣ, покорнѣйше просимъ всѣхъ ознакомиться съ ними и строго имъ слѣдовать.

Къ свѣдѣнію занимающихся гимнастикой.

1. Желательно, чтобы промежутокъ времени между ѣдой и гимнастикой былъ не менѣе 1½, а если возможно 2 часовъ.

2. Не забывайте регулярно продѣлывать дома по утрамъ упражненія, показанныя вамъ на физическомъ осмотрѣ.

3. Развивайте глубокое дыханіе и какъ можно больше будьте на открытомъ воздухѣ.

4. Если Вы чувствуете недомоганіе, не приступайте къ упражненіямъ, не переговоривъ предварительно со своимъ преподавателемъ или врачемъ.

5. Посѣщайте аккуратно Вашъ классъ гимнастики, безъ пропусковъ.

6. Приходя на гимнастику, обязательно имѣйте съ собою чистое полотенце, а если возможно и два.

7. Употребленіе спиртныхъ напитковъ и табаку дѣлаютъ въ значительной степени надежды на пользу отъ гимнастики ТЩЕТНЫМИ. Откажитесь отъ этихъ слабостей и, занимаясь гимнастикой, Вы не узнаете себя.

РАЗДѢВАЛЬНАЯ и ДУШИ.

1. Полотенце для обтиранія послѣ душей должно быть каждый разъ приносимо изъ дома и ни въ коемъ случаѣ не можетъ быть оставляемо въ шкафу для храненія.

2. Во время занятій гимнастикой, снятое носильное платье и бѣлье ни въ какомъ случаѣ не можетъ быть оставляемо на скамьяхъ въ раздѣвальной комнатѣ, а обязательно должно быть спрятано въ предназначенный для того шкафъ.

3. Ключъ отъ Вашего шкафа всегда оставляйте на сохраненіе у сторожа, а во время занятій гимнастикой вѣшайте его на доску для ключей въ залѣ, на Вашъ номеръ.

4. За потерянный ключъ отъ шкафа взимается съ виновнаго стоимость ключа—50 коп.

5. Пользованіе душами не должно быть продолжительнѣе 30 сек. на каждаго человѣка.

6. Воду регулировать слѣдуетъ такъ: въ первый моментъ пустить теплую воду, быстро передвинувъ кранъ слѣва направо, и затѣмъ, постепенно понижая температуру воды, закончить одной холодной, поворачивая медленно кранъ уже обратно, справа налѣво.

Души гимнастическаго отдѣленія.

7. Послѣ пріема душей слѣдуетъ обязательно сейчасъ-же обтираться досуха и растирать тѣло полотенцемъ до того, чтобы кожа стала красной.

8. Строго воспрещается сидѣть послѣ душей не обтираясь, такъ какъ это вѣрнѣйшее средство простудиться.

9. При выходѣ изъ душей, послѣ пользованія, обязательно слѣдуетъ вытирать ноги, дабы не замочить пола и половиковъ въ раздѣвальной, что очень непріятно для слѣдующей группы.

Спеціальное расписаніе занятій гимнастическаго отдѣленія можно получать безплатно въ Канцеляріи Общества.

Тип. Главн. Управл. Удѣловъ.

Группа занимающихся гимнастикой въ Обществѣ «МАЯКЪ».

Списокъ систематическихъ духовныхъ бесѣдъ.

Бесѣды велись магистромъ богословія священ. А. В. Бурговымъ по средамъ отъ 9 час. вечера.

«Изъ нагорной бесѣды Господа Іисуса Христа,—Заповѣди Блаженства» (Матѳ. V).

«Любовь—сущность христіанской нравственности. Свойства христіанской любви по ученію Ап. Павла» (Коринѳ. XIII гл.).

«Апостолъ любви св. Іоаннъ Богословъ и его первое соборное посланіе».

«Новозавѣтный Евангельскій законъ, какъ законъ духа и свободы и его превосходство предъ Ветхозавѣтнымъ» (Матѳ. гл. V—VII).

«Нравственность и религія, нравственность и знаніе, красота и нравственность».

«Свобода воли и нравственное вмѣненіе».

«Молитва и вѣра».

«Благотворительность (характеристика и примѣры)».

«Христіанская семья и бракъ».

«Христіанство и государство. Патріотизмъ. Война».

«Отношеніе христіанства къ эстетической сторонѣ жизни».

«Цѣнность жизни и современныя самоубійства».

Чтеніе и объясненіе Св. Евангелія.

«Св. Іоаннъ Предтеча и его проповѣдь» (Луки гл. 1—3. Матѳ. 3. Марка 1). «Крещеніе Господа Іисуса Христа» (Матѳ. 3. Марка 1. Луки 3). «Искушеніе Іисуса Христа въ пустынѣ» (Мѳ. 4. Мр. 1).

«Нагорная бесѣда Господа Іисуса Христа» (Мѳ. 5 и 6).

«Нагорная бесѣда Господа Іисуса Христа» (Мѳ. 6 и 7).

«Притчи Господа Іисуса Христа» (Мѳ. 13. Мр. 4. Л. 8).

«Притчи Господа Іисуса Христа» (Мѳ. 18. Л. 10, 14, 15, 16).

«Притчи Господа Іисуса Христа» (Л. 18. Мѳ. 20, 21. Мр. 12. Л. 20).

«Бесѣда Іисуса Христа съ учениками о разрушеніи храма Іерусалимскаго, о кончинѣ міра и второмъ пришествіи Его» (Мѳ. 24. Мр. 13. Л. 21. 17). «Притчи о 10 дѣвахъ и о талантахъ» (Мѳ. 25. 19. Мр. 4), «О страшномъ судѣ» (Мѳ. 25. 26).

«Чудеса Господа Іисуса Христа» (Іоан. 2, Л. 5, Мр. 4, Мр. 5, Мѳ. 14, Мр. 2 и 5).

«Чудеса Господа Іисуса Христа» (Іоан. 5, 9, Мѳ. 8, I, 4, Мѳ. 15. Л. 7, Мр. 5, I, 11).

«Послѣдніе дни земной жизни Господа Іисуса Христа. Опредѣленіе Синедріона противъ Іисуса Христа» (Іоан. 11, Мѳ. 26). «Вечеря въ домѣ Симона прокаженнаго. Предательство Іуды» (Мѳ. 26, Мр. 14, Л. 22, Іоан. 6).

«Тайная вечеря» (Мѳ. 26, Мр. 14, Іоан. 13). «Прощальная бесѣда Іисуса Христа съ учениками» (Іоан. 13—17).

«Молитва Господа Іисуса Христа въ саду Гефсиманскомъ и взятіе Его воинами» (Мѳ. 26, Мр. 14, Л. 22, Іоан. 18).

«Судъ надъ Господомъ Іисусомъ Христомъ у первосвященниковъ Анны и Каіафы» (Іоан. 18, Мр. 14). «Отреченіе и раскаяніе ап. Петра (Мр. 14, Л. 18, Мѳ. 26, Л. 22). «Окончательный приговоръ синедріона» (Л. 22, Мѳ. 27, Мр. 15, Іоан. 18). «Погибель Іуды». (Мѳ. 27, Дѣян. 1).

«Господь Іисусъ Христосъ на судѣ у Пилата и Ирода. Бичеваніе и осужденіе Пилатомъ на смерть» (Мѳ. 27, Мр. 15, Л. 23, Іоан. 18 и 19). «Распятіе, крестныя страданія и смерть Іисуса Христа» (Мѳ. 27, Мр. 15, Л. 23, Іоан. 19). «Погребеніе Іисуса Христа и стража у гроба» (Мр. 15, Іоан. 19, Мѳ. 27, Л. 23). «Воскресеніе и явленіе Господа Іисуса Христа на землѣ».

«Воскресеніе Господа Іисуса Христа» (Мѳ. 28). «Жены мироносицы у гроба» (Мр. 16, Мѳ. 28, Л. 24). «Ап. Петръ и Іоаннъ у гроба» (Іоан. 20, Л. 24). «Явленіе Воскресшаго Маріи Магдалинѣ и мироносицамъ» (Іоан. 20, Мр. 16, Мѳ. 28, Л. 24). «Явленіе 2 ученикамъ, шедшимъ въ Эммаусъ и ап. Петру» (Л. 24, Мр. 16).

«Явленіе Воскресшаго Спасителя 10 и 11 Апостоламъ» (Л. 24, Іоан. 20, Мр. 16); «ученикамъ на Тиверіадскомъ озерѣ» (Л. 21) «и на горѣ Галилейской» (Мѳ. 28, Мр. 16). «Значеніе Воскресенія Христова» (1 Кор. 15 гл.).

«Вознесеніе Господне» (Дѣян. 1, Мр. 16, Л. 24). «Сошествіе Св. Духа на Апостоловъ» (Дѣян. 2 гл.).

Списокъ воскресныхъ духовныхъ бесѣдъ.

Свящ. А. В. Бурговъ.

«Молитва Господня».

«Мысли христіанина о войнѣ и мирѣ».

«Праздникъ Рождества Христова и его значеніе».

«Царство земное и христіанство».
«Предательство Іуды и прощальная бесѣда Господа Іисуса Христа».
«Цѣнность жизни и современныя самоубійства».

Свящ. С. А. Вознесенскій.

«Религія и ея происхожденіе».
«Иконоборчество».

Свящ. Х. Д. Григоровичъ.

«Причины современнаго разочарованія жизнью».

Свящ. А. И. Дмитріевъ.

«Христіанская жизнерадостность».

Свящ. І. Ф. Егоровъ.

«Вѣра—ключъ къ тайнамъ жизни».

Прот. А. П. Журавскій.

«Царство Божіе внутри насъ».
«Христіанская праведность, какъ норма жизни».

Прот. І. І. Крыловъ.

«О загробной жизни человѣка и земной».
(Лука, XVI, 19—30).

Прот. М. А. Лисицынъ.

«Патріотизмъ и христіанство».

Свящ. А. Г. Муринъ.

«Американскія религіозныя впечатлѣнія».
(Послѣ поѣздки въ Сѣв.-Амер. Соед. Штаты).

Свящ. Н. И. Подосеновъ.

«Притчи о мытарѣ и фарисеѣ, и о блудномъ сынѣ».

Свящ. П. В. Раевскій.

«Христіанство въ исторіи».
«Справедливо-ли утвержденіе, что ученые не вѣруютъ въ Бога».

Прот. І. П. Слободской.

«О высокомъ достоинствѣ Пресвятой Дѣвы Маріи».

Свящ. П. М. Смирновъ.

«Величіе человѣка».

«Воскресеніе—главный догматъ христіанства».

Прот. А. М. Темномѣровъ.

«О крестѣ Христовомъ».

«О христіанскихъ побужденіяхъ къ нравственному совершенствованію».

Свящ. П. М. Чельцовъ.

«Христіанство и прогрессъ».

II. Умственное и эстетическое развитіе.

А. Умственное развитіе.

Въ цѣляхъ умственнаго развитія посѣтителей «Маяка» Общество устраивало:

1) *Систематическія лекціи*, происходившія по вечерамъ отъ 9 до 11 час. (за исключеніемъ воскресеній и средъ).

2) *Воскресныя лекціи.*

3) *Вечерніе общеобразовательные курсы, счетоводные курсы и курсы бухгалтеровъ-спеціалистовъ.*

4) *Образовательныя экскурсіи.*

5) *Продолжала функціонировать библіотека* и *читальный залъ* «Маяка».

1) Систематическія лекціи.

Систематическимъ лекціямъ въ отчетномъ году, какъ и въ предыдущіе, отводилось значительное мѣсто въ дѣятельности «Маяка». Эти лекціи, на которыхъ излагался рядъ законченныхъ курсовъ по различнымъ научнымъ дисциплинамъ, цѣнились посѣтителями «Маяка». Каждый курсъ привлекалъ постоянный контингентъ слушателей, такъ что при чтеніи курса лекторъ могъ разсчитывать на постоянныхъ посѣтителей, не встрѣчая затрудненій, имѣющихъ мѣсто при смѣняющейся аудиторіи.

Во главѣ этого отдѣла по прежнему стоялъ профессоръ С. Ѳ. Платоновъ, которому «Маякъ» много обязанъ организаціей, развитіемъ и процвѣтаніемъ систематическихъ лекцій. Помощниками его состояли прив.-доц. П. П. Фридолинъ и прив.-доц. А. И. Гребенкинъ.

Въ 1912—1913 году читались лекціи: по исторіи литературы русской и иностранной (42), по философіи (35), по географіи и этнографіи (27), по всеобщей исторіи (16), по русской исторіи (7), по біологіи (10), по астрономіи (9), по химіи (7), по физикѣ (7)—всего систематическихъ лекцій было прочитано 160 и внѣ программы 10.

Списокъ систематическихъ лекцій.

Д. А. Александровъ (9 лекцій).

АСТРОНОМІЯ. Прошлое астрономіи. Астрономія у древнихъ народовъ и въ средніе вѣка.

Видимое движеніе небеснаго свода. Видимое движеніе солнца. Система Птоломея и Коперника.

Вращеніе земли вокругъ оси. День и ночь.

Движеніе земли вокругъ солнца. Времена года. Термическіе пояса земли. Разстояніе отъ земли до солнца.

Планетная система. Законъ Кеплера. Законъ всемірнаго тяготѣнія. Спутники планетъ. Луна. Видимое ея движеніе. Фазы луны. Приливы и отливы.

Затменіе солнца и луны. Физическое строеніе солнца и его химическій составъ.

Міръ звѣздъ. Звѣздное небо. Классификація звѣздъ. Звѣзды перемѣнныя и двойныя. Звѣздныя кучи. Туманности.

Кометы и падающія звѣзды. Образованіе планетной системы.

Прив.-доц. А. Г. Генкель (10 лекцій).

ОБЩАЯ БІОЛОГІЯ. Живая и мертвая природа. Какъ смотрѣли на возникновеніе жизни въ древности, въ средніе вѣка и нынѣ.

Границы жизни. Искусственное воспроизведеніе жизненныхъ явленій. Образованіе колоній и особей высшаго порядка. Понятіе о гибели и смерти.

Химизмъ живого вещества. Ученіе объ обмѣнѣ и круговоротѣ веществъ. Жизнь и строеніе клѣтки и клѣточныхъ сообществъ.

Законъ развитія особи (біогенезъ). Вліяніе внѣшнихъ условій на развитіе особей. Ученіе о наслѣдственности.

Понятіе о видѣ. Измѣняются ли виды, или они постоянны?

Сожительство организмовъ.

Приспособляемость живыхъ существъ къ условіямъ окружающей среды.

Размножаемость и размноженіе живыхъ существъ.'

Распространеніе живыхъ существъ по землѣ въ настоящее время.

Живое существо въ минувшія эпохи исторіи земли.

Прив.-доц. И. И. Гливенко (2 лекціи).

ОЧЕРКИ ПО ИСТОРІИ ЛИТЕРАТУРЫ XIX ВѢКА. Опредѣленіе реализма въ литературѣ. Реализмъ въ Англіи. Диккенсъ. Біографія. Литературные пріемы Диккенса.

Описанія у Диккенса. Дѣйствующія лица. Большіе романы. Диккенсъ и Гоголь.

Прив.-доц. А. И. Гребенкинъ (44 лекціи).

ФИЛОСОФІЯ ЭПОХИ «ПРОСВѢЩЕНІЯ» XVIII ВѢКА. Общая характеристика міросозерцанія эпохи «Просвѣщенія».

Просвѣщеніе въ Англіи. Локкъ: его философія. Юмъ: его философія.

Просвѣщеніе во Франціи. Энциклопедисты.

Французскій матеріализмъ (Гольбахъ, Гельвецій).

Вольтеръ, его взгляды и положеніе въ ряду философовъ XVIII вѣка.

Руссо. Общая характеристика его воззрѣній на культуру и природу человѣка.

Общественныя воззрѣнія Руссо.

Просвѣщеніе въ Германіи. Лейбнице-Вольфіанская философія.

Лессингъ. Герцеръ.

ФИЛОСОФІЯ ВЪ РОССІИ ВЪ XIX ВѢКѢ. Философскія воззрѣнія славянофиловъ и западниковъ.

Міросозерцаніе шестидесятниковъ и философскія воззрѣнія Н. К. Михайловскаго.

Философскія воззрѣнія Л. Н. Толстого.

Нравственно-религіозныя воззрѣнія гр. Л. Н. Толстого.

Вл. С. Соловьевъ. Теоретическая философія.

Метафизика Вл. С. Соловьева.

Нравственная философія В. С. Соловьева.

Вл. С. Соловьевъ. Философія религіи.

ПСИХОЛОГІЯ. Предметъ и задачи психологіи.

Физическое и психическое.

Методы психологіи (самонаблюденіе, объективное наблюденіе, экспериментъ).

Сознательное и безсознательное.

Классификація душевныхъ явленій.

Понятіе способностей и психическихъ предрасположеній.

Психологія познанія. Ощущенія. Виды ихъ и значеніе.

Воспріятія. Иллюзіи. Галлюцинаціи.

Представленія. Виды ихъ. Ассоціація представленій.

Вниманіе. Виды его. Апперцепція.

Память. Типы памяти. Мнемоника. Воображеніе. Роль его въ наукѣ, искусствѣ и жизни.

Мышленіе. Продукты мышленія. Типы мышленія. Роль языка въ дѣлѣ развитія мышленія.

Пространство и время съ точки зрѣнія психологіи.

Психологія чувствованій. Страданіе и удовольствіе. Физіологія чувствованій.

Индивидуальныя и соціальныя чувствованія.

Аффекты, страсти и настроенія.

Психологія воли. Элементы воли.

Сознаніе. Я. Личность.

ЛЕКЦІИ, ЧИТАННЫЯ ВНѢ ПРОГРАММЫ.

Предметъ и задачи теоріи знанія.

Философская сторона въ «Фаустѣ» Гёте.

Предметъ и задачи логики.

Эстетика, ея предметъ и задачи.

Предметъ и задачи этики.

Науки о природѣ.

Философія Ницше.

Задачи философіи исторіи.

Античная наука.

Прив.-доц. Б. Д. Грековъ (7 лекцій).

ОЧЕРКИ ЭКОНОМИЧЕСКОЙ ЖИЗНИ РОССІИ (въ связи съ экономическими теоріями вообще). Общее понятіе объ экономической жизни народа. Хозяйственная жизнь первобытныхъ народовъ. Историко-экономическая схема Карла Бюхера. Разселеніе славянъ. Восточная группа славянскаго племени.

Великій водный путь и его значеніе въ жизни восточныхъ славянъ. Сосѣди восточныхъ славянъ. Образованіе русскаго государства. Торговыя связи русскихъ съ сосѣдями. Договоры съ греками.

Общество и государство въ ихъ взаимныхъ отношеніяхъ. Кіевское государство и Кіевское общество. Русская Правда. Экономическій и общественный бытъ Кіевской Руси по Русской Правдѣ.

Новгородъ Великій. Его древнѣйшая исторія. Государственное и общественное устройство.

Экономическая жизнь Великаго Новгорода. Зачатки Новгородской экономической жизни IX—XII вв. Экономическій бытъ Новгорода въ XIII в. Натуральное хозяйство.

Отношеніе Новгорода къ своему востоку и къ иноземному западу. Торговыя связи съ востокомъ и западомъ.

Прив.-доц. А. А. Громовъ (9 лекцій).

ОЧЕРКИ ПО ИСТОРІИ РУССКОЙ ПОЭЗІИ. Взглядъ на поэзію въ эпоху Петра I. Кантемиръ. Тредьяковскій. Сумароковъ. Ложноклассическая поэзія. Ломоносовъ, какъ поэтъ. Державинъ и его поэтическое міросозерцаніе.

Предтечи Пушкина. Судьбы ложноклассицизма. Батюшковъ. Поэзія чувства и сердечнаго воображенія. Жуковскій. Его идеалы и главныя черты его поэтической дѣятельности.

Пушкинъ—національный поэтъ. Основные мотивы его творчества. Завѣты Пушкина.

Лермонтовъ. Характеристика его поэзіи. «Земное» и «Небесное» въ русской поэзіи. Народность.

Народъ и народность въ русской поэзіи. Кольцовъ, его предшественники и послѣдователи. Некрасовъ.

Гражданскіе и политическіе мотивы: Хомяковъ и Некрасовъ. Основныя черты поэзіи гр. А. К. Толстого. Ѳ. И. Тютчевъ.

«Искусство для искусства». Споры о «полезности» и «цѣнности» поэзіи. Тютчевъ и Майковъ.

Декаденты и символисты. Итоги.

«Русская культура и Домъ Романовыхъ» (внѣ программы).

С. Н. Дранцынъ (16 лекцій).

ИСТОРІЯ ЗАПАДНОЙ ЕВРОПЫ ВЪ XIX ВѢКѢ. Введеніе въ исторію XIX вѣка. Консульство и имперія Наполеона. Наполеонъ Бонапартъ въ свѣтѣ французской революціи.

Политическіе, соціальные и церковные взгляды Наполеона. Внутренняя организація Франціи при Наполеонѣ (политическій, административный, экономическій строй). Международное положеніе Франціи при Имперіи. Первая реставрація и Сто дней.

Эпоха реставраціи. Франція конституціонной монархіи. Борьба старой и новой Франціи въ эпоху реставраціи. Умственныя движенія въ началѣ XIX вѣка. Характеръ реакціоннаго и консервативнаго направленія. Характеръ идей либеральнаго лагеря.

Людовикъ XVIII и его характеристика. Дѣятельность Ришелье.

Ультра-роялисты въ парламентѣ. Причины паденія министерства Ришелье. Министерство Деказа и попытка къ созданію равновѣсія между партіями. Министерство Ришелье-Виллеля и Мартиньяка. Полиньякъ и паденіе монархіи Бурбоновъ.

Англія на порогѣ XIX вѣка. Основныя особенности развитія политическаго строя Англіи. Аграрный строй и перемѣны въ немъ. Обрабатывающая промышленность. Адамъ Смитъ. Мѣстное самоуправленіе и организація суда. Питтъ и парламентская борьба.

Года 1816—1824. Государственное хозяйство Англіи въ это время. Ученіе Мальтуса. Фритредерство и протекціонизмъ. Хлѣбный законъ и оппозиція промышленнаго класса. Борьба за избирательный законъ. Парламентская реформа и ея значеніе въ развитіи англійской конституціи.

Введеніе въ исторію Германіи (и Пруссіи) въ XIX в. Экономическое положеніе Германіи на порогѣ XIX вѣка. Настроеніе нѣмецкаго общества и первыя впечатлѣнія отъ французской революціи въ Германіи.

Преобразованія въ Германіи 1792—1809 гг. Пруссія передъ реформами. Реформа Штейна. Переворотъ въ общественномъ настроеніи Пруссіи. Реформы Гарденберга, Шарнгорста. Освободительная война. Режимъ Меттерниха. Священный союзъ и конгрессы.

Людовикъ Филиппъ Орлеанскій. Министерство Гизо. Вопросъ о парламентской реформѣ. Февральскій переворотъ. Образованіе временного правительства.

Выборы въ учредительное собраніе. Іюльскіе дни. Внѣшняя политика второй республики. Конституція 1848 года. Избраніе Людовика Наполеона. Государственный переворотъ 2 Декабря.

Вторая имперія. Экономическая и соціальная политика Наполеона III. Ослабленіе реакціи въ 60 гг. и начало оппозиціи въ законодательномъ корпусѣ. Франко-прусская война. Паденіе имперіи.

Общій взглядъ на политическую исторію Англіи во вторую треть XIX вѣка. Чартизмъ министра Росселя и Пальмерстона. Вторая парламентская реформа.

Фридрихъ Вильгельмъ IV. Оппозиція въ Пруссіи. Положеніе трудящихся классовъ въ Германіи. Предварительный парламентъ.

Послѣреволюціонное время въ Пруссіи. Реорганизація центральнаго управленія германскаго союза. Начало конфликта въ Пруссіи. Дебюты Бисмарка.

Италія послѣ Вѣнскаго конгресса. Савойскій домъ. Джиберти. Понтифрикатъ Григорія XVI и Пія IX. Карлъ-Альбертъ. Министерство д'Азеліо.

Викторъ Эммануилъ. Кавуръ и Наполеонъ III. Кампанія 1859 г. Кавуръ и Гарибальди. Объединеніе Италіи.

Л. В. Пуцилло (27 лекцій).

НАРОДНОСТИ БАЛКАНСКАГО ПОЛУОСТРОВА. Общій обзоръ Балканскаго полуострова. Физико-географическій очеркъ. Государства Балканскаго полуострова.

Черногорія. Обособленность среди всѣхъ государствъ Балканскаго полуострова. Народъ. Его бытъ. Нравы. Власть.

Сербія. Общій обзоръ страны. Сербы. Бытъ. Нравы. Пѣсни, сказки, сказанія.

Болгарія. Физико-географическій очеркъ. Болгары. Историческое прошлое. Бытъ. Нравы. Промышленность. Народное творчество.

Славянскія провинціи Австріи и Турціи на Балканскомъ полуостровѣ. Народности. Ихъ взаимоотношенія.

Грецію. Физико-географическій очеркъ страны. Народъ.

Турція (Европейская). Турки. Бытъ. Религія. Государственная власть.

Современное положеніе государствъ Балканскаго полуострова. Ихъ взаимоотношенія. Война.

НАРОДНОСТИ АВСТРО-ВЕНГРІИ. Общій обзоръ. Народности, населяющія Австрію. Нѣмцы.

Чехія и Моравія. Чехи. Ихъ историческое прошлое.

Чехи. Укладъ жизни семейной и общественной. Соколы, школьная матица. Пѣсни, сказанія.

Словаки. Типъ, костюмъ, жилище, характеръ и бытъ.

Галиція и Буковина. Русскіе (русины) и малороссы. Поляки. Бытъ, нравы, ихъ взаимоотношенія.

Словенія и Кроація. Славонцы и кроаты. Типъ. Укладъ жизни. Преданія.

Венгрія. Венгры. Происхожденіе. Типъ. Образъ жизни. Цыгане.

Тироль. Тирольцы. Семейный и общественный строй жизни.

ГЕОГРАФІЯ. *Германія.* Міровое положеніе. Физико-географическій очеркъ.

Населеніе Германіи. Народный характеръ. Крестьяне. Сельское хозяйство.

Фабрично-заводская промышленность въ Германіи. Рабочіе классы.

Торговля Германіи. Образованіе. Милитаризмъ.

Англія. Міровое положеніе. Физико-географическій обзоръ. Государственный строй. Народонаселеніе Англіи. Сельское хозяйство. Фермеры и лорды.

Промышленность Англіи. Рабочіе классы. Союзы. Защита труда.
Торговля Англіи. Флотъ. Значеніе колоній.
Народное образованіе въ Англіи. Печать. Спортъ.
Ирландія и Шотландія. Отношеніе къ Англіи.

А. В. Рубанъ (5 лекцій).

ФИЗИКА. Электричество. Постоянный электрическій токъ. Перемѣнный электрическій токъ. Нѣкоторыя понятія изъ электротехники.

Источники электрическаго тока. Разрядъ электричества черезъ газы.

Электрическія колебанія и волны. Понятіе о резонансѣ.

Безпроволочный телеграфъ.

Свѣтовыя волны.

А. В. Семека (31 лекція).

ОЧЕРКИ ИЗЪ ИСТОРІИ РУССКОЙ ИНТЕЛЛИГЕНЦІИ. Опредѣленіе понятія «интеллигенціи». Отраженіе русской общественной мысли въ литературѣ XVIII вѣка. Эпохи Петра I и Екатерины II. Общественныя настроенія въ эпоху Александра I и возникновеніе русской интеллигенціи. Отраженіе общественной мысли Александровской эпохи въ литературѣ: Грибоѣдовъ (Чацкій), юность Пушкина.

Русскій байронизмъ, его происхожденіе и характеръ. «Кавказскій плѣнникъ» Пушкина; отраженіе въ этой поэмѣ новаго русскаго типа и его общественная стоимость. «Цыгане».

«Евгеній Онѣгинъ». Вопросъ объ общественной цѣнности типа Онѣгина. Жизнь Онѣгина въ столицѣ и въ деревнѣ.

Общественная стоимость личности Ленскаго. Онѣгинъ въ его отношеніи къ Ленскому.

Онѣгинъ въ его отношеніи къ Татьянѣ.

Общественныя настроенія въ началѣ царствованія Императора Николая I. Пессимизмъ Лермонтова.

Идеализмъ 30-хъ годовъ и изображеніе его въ романѣ Тургенева «Рудинъ». Рудинъ и Пигасовъ. Характеръ идеализма Рудина. Общественная стоимость Рудинскаго типа. Рудинъ и Лежневъ. Эпилогъ романа.

Разсказъ «Фаустъ» и его мѣсто въ творчествѣ Тургенева. Основная идея романа «Дворянское гнѣздо». Скептицизмъ Лаврецкаго.

Религіозный идеализмъ Михалевича и Лизы и его роль въ жизни Лаврецкаго.

Отраженіе личныхъ исканій Тургенева въ романѣ «Наканунѣ». Характеристика Елены.

Изображеніе русской интеллигенціи въ романѣ «Наканунѣ» въ связи съ общественными настроеніями въ Россіи 50 годовъ.

60-й годъ въ творчествѣ Тургенева. Романъ «Отцы и дѣти». Отрицаніе Базарова. Базаровъ, какъ лицо трагическое.

Эпоха «великихъ реформъ» въ творчествѣ Тургенева. Романъ «Дымъ». Изображеніе русской аристократіи.

Отраженіе русской общественной жизни 60-хъ годовъ въ романѣ Тургенева «Дымъ». Реакціонное теченіе: кружокъ генерала Ратмирова. Изображеніе радикальныхъ теченій и отношеніе къ нимъ Тургенева: кружокъ Губарева.

Отраженіе русской общественной жизни 70-хъ годовъ въ романѣ Тургенева «Новь». Сюжетъ романа. Типы правящей бюрократіи: Сипягинъ, Коломійцевъ, губернаторъ города С.

Типы Нежданова, Маркелова и Соломина и отношеніе къ нимъ Тургенева.

Русское общество 80-хъ годовъ прошлаго вѣка и сатира Чехова. Біографическія свѣдѣнія о Чеховѣ.

Первый періодъ творчества Чехова (Антоша Чехонте). Отраженіе русской дѣйствительности 80-хъ годовъ въ первыхъ произведеніяхъ Чехова. Второй періодъ творчества Чехова: пессимизмъ Чехова. Произведенія этого періода. Третій періодъ его творчества.

ШЕКСПИРЪ. Біографическія свѣдѣнія о Шекспирѣ. Англійскій театръ временъ Елизаветы. Нѣсколько словъ о Шекспиро-Бэконовскомъ вопросѣ.

Первый періодъ творчества Шекспира. Первыя комедіи.

Трагедія «Ромео и Джульетта».

Драматическія хроники Шекспира, «Венеціанскій купецъ». Комедіи второго періода «Двѣнадцатая ночь» и «Какъ вамъ будетъ угодно».

«Гамлетъ».

«Юлій Цезарь». «Отелло».

«Макбетъ». «Король Лиръ».

«Тимонъ Аѳинскій», «Коріоланъ», «Антоній и Клеопатра», «Троилъ и Кресеида».

Послѣднія произведенія Шекспира, «Буря».

Проф. С. И. Созоновъ (7 лекцій).

ХИМІЯ. Химическіе элементы. Взглядъ древнихъ на элементы. Современное ученіе объ элементахъ.

Вода. Водородъ. Кислородъ.
Горѣніе. Химическіе процессы, какъ источникъ энергіи.
Кислородныя соединенія. Кислоты. Соли.
Химія земной коры. Азотъ.
Углеродъ. Углекислый газъ. Круговоротъ углерода.
Металлы. Добываніе металловъ изъ руды.

Прив.-доц. П. П. Фридолинъ (1 лекція).

(Внѣ программы).

Изъ исторіи абсолютизма на Западѣ.

2) Воскресныя лекціи.

Воскресныя лекціи происходили, какъ и въ предшествующіе годы, два раза въ мѣсяцъ и посвящались вопросамъ научной и общественной жизни. Въ отчетномъ году было два крупныхъ юбилея, которые и въ «Маякѣ» были отмѣчены соотвѣтствующими чтеніями и сообщеніями. Проф. С. Ѳ. Платоновъ прочелъ лекціи «Объ отечественной войнѣ» (по поводу 100-лѣтней годовщины) и «1613 годъ» (по поводу 300-лѣтія Дома Романовыхъ). По поводу событій на Балканахъ В. Н. Кораблевъ сдѣлалъ сообщеніе на тему: «Балканскій вопросъ въ его прошломъ и настоящемъ».

Въ числѣ воскресныхъ лекцій были лекціи, имѣющія прикладной характеръ, напр., медицинскія лекціи.

Списокъ воскресныхъ лекцій.

Проф. С. Ѳ. Платоновъ.

«Объ Отечественной войнѣ». (По поводу столѣтія).
«1613-й годъ». (По поводу трехсотлѣтія Дома Романовыхъ).

В. П. Быковъ.

«Спиритизмъ передъ судомъ науки и религіи». (Съ демонстраціей свѣтовыхъ картинъ),

Прив.-доц. А. Г. Генкель.

«Границы видимаго міра». (Съ демонстраціей свѣтовыхъ картинъ).

Прив.-доц. И. И. Гливенко.

«О Байронѣ». (По случаю 125 лѣтъ со дня рожденія).

Л. Ѳ. Грамматчикова.

«Пѣвецъ весны». О гр. А. Толстомъ и его поэзіи.

Прив.-доц. А. И. Гребенкинъ.

«Образованіе и самообразованіе».
«Роль личности и общества въ дѣлѣ воспитанія».

Прив.-доц. А. А. Громовъ.

«Происхожденіе языка и письма».

Проф. Д. К. Заболотный.

«О чумѣ и другихъ заразныхъ болѣзняхъ». (Съ демонстраціей свѣтовыхъ картинъ).

В. Н. Кораблевъ.

«Балканскій вопросъ въ его прошломъ и настоящемъ».

Докторъ А. Л. Мендельсонъ.

«Нервная система и половая жизнь».

Докторъ С. Ф. Проскуряковъ.

«Венерическія болѣзни и ихъ вліяніе на организмъ». (Съ демонстраціей свѣтовыхъ картинъ).

Прив.-доц. Б. П. Сильверсванъ.

«Вопросъ о смерти въ религіяхъ у культурныхъ народовъ».

Инж. Н. Н. Сухихъ.

«Въ странѣ спорта». Путешествіе въ Швецію. (Съ демонстраціей свѣтовыхъ картинъ).

Прив.-доц. Е. И. Тарасовъ.

«Общественное движеніе въ концѣ царствованія Александра I». (Декабристы).

Проф. Г. И. Турнеръ.

Подача первой помощи. (Съ демонстраціей опытовъ).

3. Вечерніе курсы.

а) Вечерніе общеобразовательные курсы.

Какъ и прежде общеобразовательные курсы въ отчетномъ году продолжали развиваться, давая посѣтителямъ «Маяка» возможность расширить и дополнить полученное ими образованіе по русскому и иностраннымъ языкамъ, ариѳметикѣ, каллиграфіи, выразительному чтенію и практикѣ на пишущихъ машинахъ. Все возрастающее число молодыхъ людей, записывающихся на эти курсы, доказываетъ, что потребность въ такихъ курсахъ велика, и что существующіе при «Маякѣ» курсы отвѣчаютъ своему назначенію.

Руководство курсами ввѣрено Совѣтомъ Общества «Маякъ» педагогической комиссіи подъ предсѣдательствомъ члена Совѣта П. А. Сидорова. Въ составъ комиссіи, кромѣ предсѣдателя входили:

1. И. О. Фурреръ, — инспекторъ курсовъ,
2. П. П. Либенъ,
3. П. Л. Маштаковъ, — преподаватели русскаго языка;
4. Г. П. Гартенъ,
5. А. В. Кеттъ,
6. Л. Ф. Федоровъ, — преподаватели нѣмецкаго языка;
7. Д. А. Скоттъ, — преподаватель англійскаго языка;
8. Л. Л. Монастье, — преподаватель французскаго языка;
9. А. Н. Мейеръ,
10. А. Г. Гороховскій, — преподаватели ариѳметики;
11. Н. Л. Глазуновъ, — преподаватель выразительнаго чтенія;
12. А. И. Печинскій, — преподаватель каллиграфіи;
13. М. А. Игнатовичъ, — преподаватель письма на пишущихъ машинахъ.

Для болѣе успѣшнаго достиженія намѣченной цѣли, Совѣтъ Общества «Маякъ», съ начала отчетнаго года, увеличилъ съ двухъ до трехъ число недѣльныхъ уроковъ по русскому и иностраннымъ языкамъ, и ариѳметикѣ. Обнаруженные на весеннихъ экзаменахъ успѣхи доказали цѣлесообразность этой мѣры; подвергавшіеся испытаніямъ обнаружили болѣе обширныя и болѣе основательныя познанія въ пройденныхъ курсахъ; отвѣты ихъ отличались увѣренностью и сознательностью. Уже въ теченіе года бросалось въ глаза, что отдѣльные уроки посѣщаются болѣе аккуратно, что нѣтъ той перемѣнности аудиторіи, которая такъ мѣшала успѣшности занятій въ прежніе годы. Нѣтъ сомнѣнія, что на всѣхъ группахъ образовалось

твердое ядро слушателей, не пропускающихъ уроковъ и занимающихся съ примѣрнымъ усердіемъ.

Это нововведеніе дало возможность распредѣлить программу курсовъ языковъ на два года, такъ что съ 1913/14 года будутъ существовать по каждому изъ этихъ предметовъ группы младшія и старшія, съ тремя часовыми уроками въ недѣлю по каждому предмету.

На основаніи рѣшенія педагогической комиссіи, принятаго осенью 1912 года, въ концѣ Апрѣля и въ началѣ Мая 1913 г. подвергались экзаменамъ не только слушатели старшихъ группъ иностранныхъ языковъ и ариѳметики, но и слушатели младшихъ группъ. Цѣль этого нововведенія состояла въ томъ, чтобы уничтожить замѣченную раньше разношерстность состава старшихъ группъ и чтобы подбодрить слушателей. Всѣ экзамены прошли съ большимъ успѣхомъ, причемъ отношеніе слушателей было чрезвычайно серьезное, какъ къ письменнымъ, такъ и къ устнымъ испытаніямъ. Какъ и прежде знанія учащихся при этомъ оцѣнивались отмѣтками, на основаніи которыхъ конференція преподавателей постановила о возможности выдачи свидѣтельствъ слушателямъ, успѣшно окончившимъ тотъ или иной курсъ.

Количество занимавшихся на вечернихъ общеобразовательныхъ курсахъ за два семестра.

По русскому языку	282	человѣка.
» ариѳметикѣ	227	»
» нѣмецкому языку	321	»
» французскому языку	52	»
» англійскому »	51	»
» выразительному чтенію . . .	69	»
» каллиграфіи	129	»
На пишущихъ машинахъ	225	»

б) Счетоводные курсы.

Счетоводные курсы въ отчетномъ году по прежнему находились въ завѣдываніи инспектора курсовъ А. М. Гаврилова, подъ непосредственнымъ наблюденіемъ члена Совѣта П. А. Сидорова, присутствовавшаго на всѣхъ педагогическихъ собраніяхъ и экзаменахъ.

Въ настоящемъ году курсы впервые функціонировали въ составѣ трехъ группъ одновременно: двухъ—общей бухгалтеріи и одной группы курсовъ бухгалтеровъ-спеціалистовъ.

Курсы общей бухгалтеріи въ первой половинѣ года составлялись изъ слушателей Январьской группы 3-го выпуска и слушателей Сентябрьской группы 4-го выпуска. Занятія на курсахъ начались 10 Сентября 1912 г. и закончились раздачей аттестатовъ слушателямъ 4-го выпуска 19 Мая 1913 г.

Группа 3-го выпуска окончила занятія 15 Декабря 1912 г. и приступила къ выпускнымъ экзаменамъ, продолжавшимся до 6 Января 1913 г.

Со 2-го Января приступила къ занятіямъ Январьская группа 5-го выпуска, распущенная на лѣтнія вакаціи 4 Мая.

Преподаваніе велось по программѣ прежнихъ лѣтъ со слѣдующимъ распредѣленіемъ часовъ:

Бухгалтерія.	4	ч.	въ	недѣлю.
Коммерческ. ариѳметика .	3	»	»	въ I-мъ семестрѣ и 4 часа въ недѣлю во II-мъ семестрѣ.
Вычисленія на счетахъ и ариѳмометрахъ	1	»	»	только въ I-мъ семестрѣ.
Коммерч. корреспонденц. .	1	»	»	
Политическая экономія .	2	»	»	въ I-мъ семестрѣ и
	2	»	»	во II-мъ »
Торговое законовѣдѣніе .	1	»	»	въ I-мъ семестрѣ и
	2	»	»	во II-мъ »

Занятія продолжались съ 8-ми до 11 часовъ вечера четыре раза въ недѣлю. Въ Январьской группѣ 3-го выпуска приступили къ занятіямъ 65 человѣкъ, а окончили курсъ 31.

По образованію слушатели 3-го выпуска раздѣлялись на слѣдующія группы:

1) Окончившіе среднюю школу . . .	2	чел.
2) Городскія 4-хъ классн. училища .	15	»
3) Техническія училища	2	»
4) Церковно-приходскія школы . . .	6	»
5) Начальную школу	3	» } съ экзаменомъ.
6) Домашняя подготовка	3	» }
Всего . . .	31	чел.

По профессіямъ окончившіе этой группы распредѣлялись такимъ образомъ:

1) Конторщики и бухгалтеры . . . . . 14 чел.
2) Артельщики, кассиры, торговцы . . . 5 »
3) Чиновники . . . . . 2 »
4) Ремесленники. . . . . 5 »
5) Временно безъ занятій . . . . . 2 »
6) При родителяхъ. . . . . 3 »

Всего . . . 31 чел.

Въ Сентябрьской группѣ 4-го вып. приступили къ занят. 108 чел.
Выбыло въ началѣ года. . . . . 37 »
Экзаменовалось . . . . . 69 »
Допущено экзаменоваться въ Январѣ . . . . . 2 »
Получили аттестаты объ окончаніи курсовъ . . 67 »

По подготовкѣ окончившіе распредѣлялись слѣдующимъ образомъ:

1) Окончившіе среднюю школу . . . . . 5 чел.
2) Городскія 4-хъ кл. училища и 4—5 клас. гимназій и реальныхъ училищъ . . . . . 24 »
3) Министерскія 2-хъ классн. сельск. училища (съ 5-ти лѣтнимъ курсомъ) . . . . . 7 »
4) Начальную школу . . . . . 13 » } съ экзаменами.
5) Вечерніе курсы «Маяка» . . . . . 12 » } съ экзаменами.
6) Домашнее образованіе . . . . . 6 » } съ экзаменами.

Всего . . 67 чел.

Профессіи окончившихъ:

1) Конторщики, бухгалтеры, письмоводители . 36 чел.
2) Артельщики, торговцы, довѣренные . . . 4 »
3) Чиновники . . . . . 7 »
4) Ремесленники . . . . . 7 »
5) Временно безъ занятій . . . . . 2 »
6) При родителяхъ . . . . . 11 »

Всего . . . 67 чел.

Группа окончившихъ въ отчетномъ году счетоводные курсы.
(IV-й выпускъ).

На Январскую группу 5-го выпуска поступили 61 человѣкъ.

По прежнему особенное значеніе придавалось практическимъ занятіямъ, которыя велись по всѣмъ предметамъ.

Слушателямъ 4-го выпуска между прочими работами была предложена тема—проектъ организаціи счетоводства въ какомъ-либо (по выбору слушателей) предпріятіи.

Лучшіе рефераты на эту тему представили:

1) Соловьевъ, А. А., складъ нефтяныхъ продуктовъ,
2) Мелиховъ, С. И., мучная торговля,
3) Чесноковъ, А. А., виноторговля,
4) Цѣлыковскій, В. Г., торговля мануфактурными товарами и готовымъ платьемъ,
5) Зайцевъ, К. Г., оптовая торговля,
6) Софроновъ, Я. П., торговля мучными товарами,
7) Михайловъ И. И., оптовый складъ мануфактурныхъ и галантерейныхъ товаровъ,
8) Новожиловъ А. Ф., торговля металлическими приборами.

в) Курсы Бухгалтеровъ-спеціалистовъ.

Въ 1911 году Совѣтомъ О—ва «Маякъ» былъ утвержденъ уставъ курсовъ Бухгалтеровъ-спеціалистовъ, но за недостаткомъ помѣщенія открытіе этихъ курсовъ откладывалось и только въ Январѣ 1913 года удалось организовать ихъ, хотя и не въ томъ объемѣ, въ какомъ они предположены были къ открытію.

Занятія на курсахъ продолжались съ 14 Января по 19 Мая два раза въ недѣлю съ 8 до 11 часовъ вечера. Преподавалось Банковое и Фабрично-заводское счетоводства.

По банковому счетоводству удалось выполнить слѣдующую программу: О дѣятельности коммерческихъ банковъ вообще. Организація коммерческихъ банковъ; отдѣленія: текущихъ счетовъ, вкладовъ срочныхъ и безсрочныхъ, фондовое, ссудное, онкольное, переводное, вексельное, товарное, корреспондентскихъ счетовъ, вкладовъ на храненіе; неопераціонныя отдѣленія; касса, главная бухгалтерія.

Программа фабрично-заводскаго счетоводства заключала въ себѣ: общія понятія о фабрично-заводскомъ предпріятіи; подраздѣленіе и организація счетоводства и отчетности; центральная бухгалтерія, правленіе, главная и фабричная конторы; децентрализація учетовъ по цѣхамъ и отдѣленіямъ; учетъ: имущества, машинъ и инструментовъ, матеріаловъ, топлива, сырья, полуфабрикатовъ, фабрикатовъ, зара

ботной платы, жалованья служащимъ, общихъ расходовъ, механической и электрической энергіи, цеховыхъ расходовъ, своей стоимости производства, продажи фабрикатовъ, долговъ; калькуляціи; годовой отчетъ.

По тому и другому счетоводствамъ велись практическія работы.

Несмотря на очень ограниченное число учебныхъ часовъ (около 48 на каждый предметъ), слушатели прекрасно отвѣчали на экзаменахъ, произведенныхъ въ Маѣ 1913 г.

Приступило къ занятіямъ на курсахъ	58 чел.
Выбыло въ теченіе полугодія	18 »
Экзаменовалось	41 »
Окончило курсъ	37 »

По предварительной подготовкѣ слушатели курсовъ Бухгалтеровъ-спеціалистовъ распадались на слѣдующія группы:

Окончившіе счетоводные курсы О—ва «Маякъ . .	25 чел.
» иные счетоводные курсы	7 »
Торговыя школы	1 »
Практическія занятія (экзаменъ)	4 »
Всего . . .	37 чел.

Профессіи слушателей:

Конторщики и бухгалтера	27 чел.
Артельщики и кассиры	5 »
Чиновники	2 »
Ремесленники	2 »
Временно безъ занятій	1 »
Всего . . .	37 чел.

На всѣхъ группахъ счетоводныхъ и спеціальныхъ курсовъ обучалось въ 1912/13 учебномъ году 292 человѣка. Получили аттестаты объ окончаніи курсовъ 135 человѣкъ.

Преподавателями на курсахъ состояли слѣдующія лица:

Общая бухгалтерія—А. М. Гавриловъ и М. С. Орѣховъ,
Коммерческая ариѳметика—Г. Н. Софроновъ и М. Н. Павловъ,
Вычисленія на счетахъ и ариѳмометрахъ—И. Ф. Фрейманъ,

Группа окончившихъ въ отчетномъ году курсы Бухгалтеровъ-спеціалистовъ.
(I-й выпускъ).

Коммерческая корреспонденція—И. П. Веревкинъ,
Политическая экономія и законовѣдѣніе—И. В. Татаркинъ,
Банковое счетоводство—Н. Ф. Можжевеловъ,
Фабрично-заводское счетоводство—В. М. Нелединскій.

При Обществѣ «Маякъ» открыло свои дѣйствія Бюро для пріисканія занятій. За одинъ годъ своей дѣятельности при его посредствѣ получили мѣста слѣдующія лица, окончившія счетоводные курсы общей бухгалтеріи.

1) Крюковъ, И. Г.
2) Рожновъ, А. А.
3) Спѣхинъ, А. М.
4) Хохряковъ, С. Р.
5) Цѣлыковскій, В. Г.
6) Батхинъ, В. Ф.
7) Курбатовъ, А. И.
8) Артемьевъ, П. П.
9) Глотовъ, Я. Ф.
10) Удрисъ, Я. М.
11) Боруновъ, Г. Н.

Окончившія курсы Бухгалтеровъ-спеціалистовъ:

12) Крыловъ, И. С.
13) Малышевъ, Н. Н.
14) Симоновъ, А. М.
15) Яковлевъ, Н. И.

---

4. Образовательныя экскурсіи.

Съ наступленіемъ осени Общество «Маякъ» заканчиваетъ лѣтнія загородныя поѣздки и переноситъ свою дѣятельность по отдѣлу экскурсій въ городъ. Съ этой цѣлью организуются каждый праздникъ осмотры достопримѣчательностей столицы, музеевъ, періодическихъ выставокъ искусства и науки, фабрикъ, заводовъ и т. п.

Пріятно отмѣтить и нынѣ, что при организаціи какой-либо экскурсіи при переговорахъ съ завѣдывающими музеями или устроителями выставокъ, Общество «Маякъ» всегда встрѣчало ихъ симпатіи горячее сочувствіе и всяческое поощреніе для большаго успѣха экскурсіи. Какъ напримѣръ, можно указать на экскурсію по осмотру картинъ «Весенней Выставки». Экскурсія эта совпала съ днемъ закрытія выставки, когда обыкновенно наблюдается большой наплывъ публики, и не смотря на это, художникомъ Н. Г. Цириготи означенная экскурсія была очень охотно разрѣшена.

При осмотрахъ музеевъ молодежь постоянно находилась подъ руководствомъ опытныхъ спеціалистовъ, бравшихъ на себя безвозмездный трудъ по дачѣ объясненій. На каждый отдѣльный вопросъ молодежь получала обстоятельные отвѣты, касавшіеся обозрѣваемыхъ

коллекцій, что несомнѣнно развивало и поощряло любознательность экскурсантовъ.

Осмотру періодическихъ выставокъ много содѣйствовалъ также всегда удешевленный, а иногда и совершенно безплатный входъ, что весьма важно при ограниченныхъ средствахъ нашихъ посѣтителей.

Въ настоящемъ отчетномъ году удалось устроить совершенно новыя экскурсіи: 1) въ древлехранилище Александро-Невской лавры, гдѣ подъ руководствомъ хранителя Ф. М. Морозова молодые люди, въ количествѣ 150 человѣкъ, обозрѣвали находящіеся здѣсь разные предметы православнаго церковнослуженія, облаченія митрополитовъ, галлерею ихъ портретовъ и проч. цѣнности со дня основанія лавры и до нашихъ дней; 2) на выставку коллекцій Камчатской Экспедиціи, организованную Императорскимъ Географическимъ Обществомъ; разрѣшеніе получено было отъ устроителя этой выставки В. И. Іохельсона, который любезно, при обозрѣніи этнографическаго отдѣла, сообщилъ молодежи о цѣли означенной экспедиціи и ея послѣдствіяхъ; въ остальныхъ отдѣлахъ выставки молодежь получила объясненія отъ участниковъ экспедиціи, которые послѣ краткаго обзора отдѣла приступали къ детальнымъ объясненіямъ каждой отдѣльной коллекціи (въ осмотрѣ участвовало 175 челов.); 3) въ музей гигіены и санитарной техники Е. Л. Васильева; здѣсь помимо обзора цѣнныхъ коллекцій и препаратовъ г. Васильевъ, имѣя въ виду задачи «Маяка», прочелъ лекцію о физическомъ воспитаніи, о вредѣ потребленія спиртныхъ напитковъ, табаку и о правильной работѣ человѣческихъ органовъ въ связи съ правильнымъ образомъ жизни; 4) послѣднею изъ новыхъ экскурсій была экскурсія для осмотра зрительнаго зала и народной аудиторіи имени Его Высочества Принца Александра Петровича Ольденбургскаго при Народномъ домѣ Императора Николая II; съ разрѣшенія Товарища Предсѣдателя СПБ. Городского Попечительства о народной трезвости ген.-м. А. В. Черепанова и подъ руководствомъ архитектора попечительства Г. И. Люцедарскаго экскурсанты ознакомились со всѣми новѣйшими усовершенствованіями и приспособленіями техники, принятыми при оборудованіи величайшей въ Россіи сцены и зрительнаго зала; показателемъ интереса этой экскурсіи можетъ служить солидная цифра собравшихся экскурсантовъ—290 человѣкъ.

Въ теченіе зимы, а именно 25—26 Декабря въ день Рождества Христова, когда молодежь освобождается отъ повседневныхъ занятій на 2—3 дня, Общество нашло возможнымъ организовать загородную поѣздку въ Выборгъ и на Иматру. При 6-ти часовой остановкѣ въ Выборгѣ удалось осмотрѣть нѣкоторые части города, памятникъ Петру I и замокъ, съ помѣщающимся въ немъ музеемъ, послѣ чего

Экскурсія на Всероссійскую выставку гигіены.

направились съ поѣздомъ на Иматру. Слѣдующій день былъ посвященъ осмотру каскада Большой Иматры, Малой Иматры, и нѣкоторымъ удалось благодаря хорошей санной дорогѣ побывать на оз. Сайма. Продовольствіе и ночлегъ были предоставленны мѣстнымъ фотографомъ г. Ропоненъ за минимальную плату, что много содѣйствовало успѣху экскурсіи, т. к. въ виду праздничнаго времени и большого наплыва пріѣзжающихъ, даже за приличную плату трудно найти ночлегъ.

Кромѣ вышеуказанныхъ экскурсій необходимо отмѣтить, какъ болѣе содержательныя—слѣдующія: Институтъ экспериментальной медицины, школа пожарныхъ техниковъ, шоколадная фабрика т-ва «Жоржъ Борманъ», музей имени Л. Н. Толстого, Горный музей, Николаевская главная физическая обсерваторія, городская фильтро-озонная станція и маслобойный заводъ т-ва «А. М. Жуковъ».

Приводя ниже подробный списокъ зимнихъ экскурсій за тринадцатый отчетный годъ, Совѣтъ Общества «Маякъ», констатируя фактъ несомнѣнной пользы, приносимой образовательными экскурсіями молодежи, считаетъ своимъ непремѣннымъ долгомъ всѣмъ лицамъ и учрежденіямъ, содѣйствующимъ выполненію нашихъ задачъ, принести глубокую благодарность, надѣясь и впредь на такое-же благорасположеніе къ нашей работѣ на пользу столичной трудящейся молодежи.

ПЕРЕЧЕНЬ

научно-образовательныхъ экскурсій (зимнихъ) въ отчетномъ году.

Мѣсяцъ и число.	МѢСТО ЭКСКУРСІЙ.	Количество экскурсантовъ.	Кто руководилъ и разрѣшилъ осмотры.
1912 г.			
Августа 26	ИМПЕРАТОРСКІЙ Институтъ Экспериментальной Медицины (съ лабораторіями) .	27	Завѣд. гигіен. отдѣл. с. с. С. К. Дзержговскій.
Сент. 2	**Зимній Дворецъ**	88	Разр. Канцеляріи Дворцоваго Управленія.
» 9	Тоже, повтореніе.	165	
» 16	Школа Пожарныхъ Техниковъ.	200	Разр. завѣд. курс. инж. П. К. Яворовскій, онъ-же прочелъ лекцію и руководилъ экскурс. Учен. и выѣздъ команды подъ руководствомъ брандмейстера техника И. К. Зебергъ.
» 23	VII Осенняя выставка картинъ.	126	Разр. худ. П. Д. Ауэръ.
» 30	ИМПЕРАТОРСКІЙ Сельско-Хозяйственный Музей. . .	115	Разр. Дир. Муз. с. с. В. Д. Батюшковъ. Руковод. П. Н. Елагинъ, Д. М. Гедда, И. Н. Арнольдъ и др.
Октяб. 5	Шоколадная фабрика «Жоржъ Борманъ».	20	Разр. Директ. Правленія И. Я. Упенекъ, объясн. И. П. Рекстинъ.
» 7	а) Осенняя выставка картинъ Товарищества Художниковъ	110	Разр. Б. О. Мейеръ.
	б) Выставка карт. художника Н. И. Кульбина	110	Разр. и руковод. М. В. Бабенчиковъ.
» 14	**Морской Музей.**	63	Разр. и давалъ объясн. Нач. Муз. А. А. Поповъ.

Мѣсяцъ и число.	МѢСТО ЭКСКУРСІИ.	Количество экскурсантовъ.	Кто руководилъ и разрѣшилъ осмотры.
Октяб. 21	Этнографическій Музей . . .	85	Объяснялъ Б. Э. Петри.
» 28	Музей Л. Н. Толстого	130	Руководили И. Я. Гинцбургъ и В. И. Срезневскій.
Ноября 4 » 11 » 18 » 25	С.-Петербургская Телефонная Станція.	120	Разрѣш. получено отъ Управленія Телефон. Сѣтью. Руков.: Ф. Я. Яковлевъ, Д. К. Сырпенъ, Н. К. Григорьевъ и г. Гантцъ.
» 18	а) ИМПЕРАТОРСКАЯ Публичная Библіотека	65	Разр. и объяснялъ Н. Р. Политуръ.
	б) На отчетную выставку въ Академіи Художествъ . . .	130	—
» 21	Древлехранилище Александро-Невской Лавры	150	Объясненія давалъ хранитель музея Ф. М. Морозовъ.
» 25	Музей Вѣдомства Путей Сообщенія.	115	Разр. получено отъ завѣд. П. В. Кухарскаго.
Декабря 2	а) Музей Горнаго Института.	95	Разрѣш. пом. хран. муз. А. И. Рейнвальдъ, объясняли: Г.г. Перна, Наливкинъ, Гусаковъ, Грюше.
	б) Ледоколъ «Ермакъ»	75	Команда ледокола.
» 6	Выставка картинъ Художественно-Артистической Ассоціаціи.	70	Совѣтъ Выставки, рук. г. Сталь.
» 9	Повтореніе экскурсіи въ Горный Музей	60	—

Мѣсяцъ и число.	МѢСТО ЭКСКУРСІЙ.	Количество экскурсантовъ.	Кто руководилъ и разрѣшилъ осмотры.
Декабря 16	Выставка коллекцій Камчатской экспедиціи, организ. ИМПЕРАТОРСКИМЪ Географическимъ Об-вомъ . .	175	Разр. устр. выст. В. И. Іохельсонъ, онъ-же прочелъ краткій обзоръ экспедиціи и далъ объясненія въ этнограф. отдѣлѣ.
» 23	Панорама «Покореніе Кавказа»	162	Разр. получ. отъ админ. панорамы.
» 25	Поѣздка на Иматру, съ остановкою въ Выборгѣ, осмотръ города и Выборгской крѣпости; поѣздка на М. Иматру и на оз. Сайму	43	Осм. Выборг. крѣп. разр. Начальникъ Штаба.
1913 г.			
Января 6	Музей ИМПЕРАТОРСКАГО Россійскаго Об-ва спасанія на водахъ	50	Разрѣш. А. К. Боярскій, лекц. о спасат. прин. проч. Н. Н. Паренаго и о подачѣ перв. помощи д-ръ С. Н. Милонасъ.
» 13	XXI выставка картинъ Спб. О-ва Художниковъ	122	Разр. Г. А. Мазуревичъ.
» 20	Выставка картинъ Новаго О-ва Художниковъ	90	Комитетъ Выставки.
» 27			
Февр. 2	Выставка картинъ «Міръ Искусства»	92	Разр. г-нъ Рабиновичъ.
» 3			
» 2	Музей Гигіены и Санитарной техники	15	Разр. влад. музея Е. Л. Васильевъ и имъ-же прочитана лекція по гигіенѣ, о вредѣ спиртныхъ напит. табака и проч.

Мѣсяцъ и число.	МѢСТО ЭКСКУРСІЙ.	Количество экскурсантовъ.	Кто руководилъ и разрѣшилъ осмотры.
Февр. 10	Николаевская Главная Физическая Обсерваторія . . .	113	Разр. дир. М. А. Рыкачевъ, объясн. давали: А. П. Лоидисъ, М. М. Рыкачевъ и Н. А. Коростылевъ.
» 17	а) Художественный Музей при училищѣ барона Штиглица.	40	Руководилъ экскурс. В. Я. Чемберсъ.
	б) Кустарный Музей	35	Разр. и давалъ объясн. завѣд. Ю. П. Дягилевъ.
» 24	X выставка картинъ Союза Русскихъ Художниковъ .	41	Разр. С. П. Бычковъ.
Марта 3	Анатомическій и Хирургическій Музеи Императорской Медицинской Академіи . .	170	Разр. Начальн. Академіи. Объяснен. давали: В. А. Косяковъ, Н. М. Шабаевъ, В. И. Мыльниковъ и г.г. Юденъ и Лавровъ.
» 10			
» 17	Осмотръ Зрительнаго зала имени ЕГО ВЫСОЧЕСТВА Принца А. П. Ольденбургскаго	290	Разр. ген. А. В Черепановъ, объяснялъ архитект. Поп-ва Г. И. Люцедарскій.
» 24	а) 41 передвижная выставка картинъ	130	Разр. Я. Д. Минченко.
	б) Посмертная выст. картинъ художника Писемскаго . .	130	
» 25	Выставка картины «Иванъ Сусанинъ» худ. И. Порфирова.	52	Разр. завѣд. выставкой.
» 31	Зоологическій Музей. . . .	70	—
Апрѣля 7	а) Весенняя выставка картинъ.	95	
	б) Посмертная выст. работъ худ. И. В. Верещагина . .	95	Разр. Н. Г. Цириготи.
	в) Посмертная выст. скульпт. Е. И. Беклемишевой. . . .	95	

Мѣсяцъ и число.	МѢСТО ЭКСКУРСІЙ.	Количество экскурсантовъ.	Кто руководилъ и разрѣшилъ осмотры.
Апрѣля 21	Осмотръ фильтро-озонной станціи.	95	Разрѣш. Предс. водопр. комис. ген. Веретенниковъ, руковод. А. А. Боголюбскій.
» 23	Осмотръ маслобойнаго завода Т/Д. «А. М. Жуковъ» . . .	53	Разрѣш. Г. А. Жуковъ.
» 28	Осмотръ Главной водоподъемной станціи.	135	Объяснялъ Н. А. Альмановичъ.

5. Библіотека и читальня.

Въ истекшемъ году библіотека значительно пополнилась и по инвентарю значится 3454 тома. За это время пріобрѣтено покупкою 283 книгъ на сумму 351 р. 48 коп. Въ виду того, что на нѣкоторыя книги былъ громадный спросъ, таковыя пріобрѣтены въ двойномъ количествѣ. Кромѣ покупки книгъ, библіотека пополнилась пожертвованіями отъ редакцій и частныхъ лицъ, а особенно крупное пожертвованіе для библіотеки сдѣлалъ Предсѣдатель Совѣта Общества «Маякъ» сенаторъ И. В. Мѣщаниновъ, въ количествѣ 42 тт. сборника матеріаловъ для описанія мѣстностей и племенъ Кавказа. Наибольшее количество требованій предъявлено было посѣтителями на слѣдующія сочиненія: А. С. Пушкина, М. Ю. Лермонтова, Л. Н. Толстого, Ѳ. М. Достоевскаго, И. С. Тургенева, А. Дюма, Г. Борна, М. Горькаго, А. В. Амфитеатрова, Л. Андреева, Ант. Чехова, В. Гюго и Конанъ-Дойля.

Общее количество требованій въ отчетномъ году выразилось въ 9650, при чемъ выдано было 15181 книга.

Кромѣ выдачи на домъ книгъ, установлена была два раза въ недѣлю выдача на домъ по очередной записи періодическихъ изданій, какъ-то: «Вѣстникъ Европы», «Русское Богатство», «Современный Міръ», «Вѣстникъ Иностранной Литературы», «Вѣстникъ Знанія», «Вѣстникъ Фотографіи», «Аргусъ» и «Родникъ». Количество требованій на чтеніе періодическихъ изданій доходило до 70 въ теченіе мѣсяца.

СПИСОКЪ

журналовъ и газетъ получавшихся читальнею „МАЯКА“ въ отчетномъ году.

Газеты:

Столичныя:

1. Новое Время.
2. Вечернее Время.
3. Рѣчь.
4. День.
5. Современное Слово.
6. Биржевыя Вѣдомости (утр.в.).
7. » » (веч. »).
8. С.-Петербургскія Вѣдомости.
9. Петербургская Газета.
10. Петербургскій Листокъ.
11. Россія.
12. Колоколъ.
13. Торгово-Промышленная Газета.
14. Биржевыя Извѣстія (Спб. Фондов. Биржи).
15. Газета Копѣйка.
16. Утренняя Звѣзда.
17. St. Petersburger Zeitung.
18. St. Petersburger Herold.

Провинціальныя:

1. Русское Слово.
2. Русскія Вѣдомости.
3. Московскія Вѣдомости.
4. Голосъ Москвы.
5. Одесскій Листокъ.
6. Приазовскій Край.
7. Ростовскій на/Д. Листокъ.
8. Варшавскій Дневникъ.
9. Воронежскій Телеграфъ.
10. Южная Копѣйка.
11. Финляндская Газета.
12. Казанская Газета.
13. Варшавскій Курьеръ.
14. Moskauer Zeitung.

Журналы:

1. Вѣстникъ Европы.
2. Русское Богатство.
3. Современный Міръ.
4. Современникъ.
5. Вѣстникъ Иностранной Литературы.
6. Вѣстникъ Знанія.
7. Аргусъ.
8. Миссіонерское Обозрѣніе.
9. Вѣра и Разумъ.
10. Вѣстникъ Фотографіи.
11. Европейская Жизнь.
12. Солнце Россіи.
13. Нива.
14. Родина.
15. Природа и Люди.
16. Русскій Паломникъ.
17. Русское Судоходство.
18. Русскій Спортъ.
19. Сельскій Хозяинъ.
20. Прогрессивное Садоводство и Огородничество.

21. Синій Журналъ.
22. Огонекъ.
23. Врачъ Гомеопатъ.
24. Всемірная Новь.
25. Весь Міръ.
26. Извѣстія Русскаго Сѣвера.
27. Гражданинъ.
28. Дымъ Отечества.
29. Всемірная Панорама.
30. Музыка для всѣхъ (бывш. Нувеллистъ).

Заграничные газеты и журналы:

1. Le Gaulois.
2. Le Figaro.
3. Fliegende Blätter.
4. Le Monde Illustre.
5. Le Gaulois du Dimanche.
6. The Graphic.
7. Die Woche.
8. Lloyd-Zeitung.
9. Ueber Land und Meer.

Б. Эстетическое развитіе.

1. Преподаваніе музыки.

Наряду съ разными образовательными вечерними курсами въ отчетномъ году функціонировали, какъ всегда, и разные музыкальные классы, а именно: рояля, скрипки, віолончели, гитары, мандолины, мѣдныхъ и деревянныхъ инструментовъ, великорусскихъ инструментовъ и классъ теоріи музыки, гармоніи и сольфеджіо.

Кромѣ того, успѣшно работали оркестровые классы: струнный, великорусскій, мандолинистовъ и гитаристовъ.

Всѣ оркестры и хоръ по нѣсколько разъ участвовали въ концертахъ «Маяка» и своимъ очень недурнымъ исполненіемъ доказали весьма благопріятные результаты годовой работы.

Такъ струнный оркестръ въ состояніи былъ исполнить съ успѣхомъ такія серьезныя произведенія, какъ I-ю симфонію Бетховена, симфонію Чайковскаго «Въ Средней Азіи» и мн. др.

Кромѣ того, струнный оркестръ принималъ участіе въ одномъ изъ образовательныхъ музыкальныхъ вечеровъ въ Народномъ Домѣ графини Паниной, оркестръ мандолинистовъ и гитаристовъ участвовалъ въ концертѣ въ гимназіи Принцессы Ольденбургской и хоръ принималъ нѣсколько разъ участіе въ концертахъ въ помѣщеніи Русскаго собранія.

Другіе инструментально-музыкальные классы аккуратной и добросовѣстной работой поддерживали существованіе и процвѣтаніе коллективныхъ классовъ, дополняя ихъ составъ все новыми и новыми силами учениковъ, въ достаточной степени научившихся владѣть инструментами и играть по нотамъ.

Энергичная и плодотворная работа гг. преподавателей музыкальнаго отдѣленія «Маяка» заслуживаетъ особой благодарности.

Количество занимавшихся въ музыкальныхъ классахъ Общества въ отчетномъ году.

ПРЕДМЕТЪ.	Количество.	Преподаватель.
Рояль	38 чел.	И. Т. Дуловъ.
Великорусскіе инструменты	17 »	К. Г. Вережниковъ.
Теорія музыки	56 »	А. І. Тепловъ.
Постановка голоса	20 »	А. І. Тепловъ.
Мѣдные духовые инструменты	7 »	М. М. Дмитріевъ.
Деревянные духовые инструменты	8 »	В. Ф. Николаевъ.
Віолончель	7 »	М. В. Таротинъ.
Скрипка	33 »	Е. Н. Коршуновъ.
Гитара	21 »	П. И. Исаковъ.
Мандолина	31 »	В. И. Степановъ.
Оркестры и хоръ:		
Хоръ духовнаго и свѣтскаго пѣнія	40 »	А. І. Тепловъ.
Струнный оркестръ	30 »	Л. М. де-Ланге.
Великорусскій оркестръ	23 »	К. Г. Вережниковъ.
Оркестръ мандолинистовъ и гитаристовъ	20 »	В. И. Степановъ.

Всего въ музыкальномъ отдѣленіи за отчетный годъ обучалось 351 человѣкъ.

По каждому предмету состоялось по два урока въ недѣлю, въ инструментально-музыкальныхъ классахъ съ каждымъ обучающимся въ отдѣльности по $^1/_4$ часа, въ классѣ же теоріи музыки и нотной грамоты великорусскаго оркестра съ группами, составленными изъ лицъ съ равной подготовкой.

2. Литературно-музыкальные вечера.

Организаціей литературно-музыкальныхъ вечеровъ завѣдывала особая музыкальная комиссія.

Въ отчетномъ году въ число членовъ комиссіи былъ приглашенъ прив.-доцентъ А. И. Гребенкинъ.

Предсѣдателемъ музыкальной комиссіи состоялъ профессоръ Н. О. Куплеваскій.

Составъ Музыкальной Комиссіи:

А. И. Гребенкинъ.
В. С. Кручекъ-Голубовъ.
Н. О. Куплеваскій (предсѣд.).
А. Н. Лопатинъ.
В. А. Мазуркевичъ.
Н. И. Приваловъ.
Н. А. Рейтлингеръ.
М. М. Черновъ.

Въ теченіе отчетнаго года состоялось 17 литературно-музыкальныхъ вечеровъ. Первый вечеръ состоялся 2 Сентября 1912 г., послѣдній 5 Мая 1913 г.

Успѣху вечеровъ много способствовало отзывчивое отношеніе какъ профессіональныхъ артистовъ, такъ и любителей. Особенно цѣнно было нерѣдкое выступленіе гг. артистовъ и артистокъ Императорскихъ театровъ. Въ вечерахъ «Маяка», съ разрѣшенія Директора С.-Петербургской Консерваторіи, иногда принимали участіе ученики и ученицы послѣдней.

Въ музыкальныхъ вечерахъ участвовали составленные изъ посѣтителей «Маяка» оркестры: симфоническій, великорусскій, мандолинистовъ и гитаристовъ, а также хоръ «Маяка».

Особеннаго вниманія заслуживаютъ:

1) Вечеръ 28 Октября 1912 года по случаю годовщины смерти П. И. Чайковскаго, посвященный произведеніямъ этого композитора. Музыкальному исполненію предшествовала лекція о П. И. Чайковскомъ, прочитанная профессоромъ Н. О. Куплеваскимъ.

2) Вечеръ 29 Декабря, посвященный воспоминаніямъ объ отечественной войнѣ 1812 г.; успѣху вечера весьма содѣйствовало лю-

Музыкальная Комиссія.

безное участіе солистки Его Императорскаго Величества М. И. Долиной.

3) Вечеръ 10 Февраля 1913 года малолѣтнихъ учениковъ С.-Петербургской консерваторіи, организованный профессоромъ консерваторіи М. М. Черновымъ.

4) Вечеръ 24 Февраля 1913 г., посвященный 300-лѣтнему юбилею Императорскаго Дома Романовыхъ, при чемъ программа вечера была составлена изъ произведеній русской музыки.

5) Большой симфоническій концертъ 10 Марта 1913 г., организованный руководителемъ струннаго оркестра «Маяка» артистомъ Императорскихъ театровъ Л. М. де-Ланге. Особенный интересъ придало вечеру участіе артистки Императорской русской оперы М. Б. Черкасской и артиста той же оперы П. З. Андреева.

6) Вечеръ 31 Марта 1913 г., посвященный духовной музыкѣ. Все второе отдѣленіе вечера было посвящено пѣснопѣніямъ православной русской церкви, которыя были исполнены хоромъ «Маяка».

7) Вечеръ 5 Мая 1913 г., организованный членомъ музыкальной комиссіи, извѣстнымъ знатокомъ народной пѣсни и народныхъ музыкальныхъ инструментовъ Н. И. Приваловымъ. Этотъ вечеръ, въ которомъ участвовали великорусскій оркестръ, смѣшанный хоръ Народнаго Дома и оперные солисты, былъ посвященъ исполненію главнѣйшихъ частей оперы «Жизнь за Царя», Глинки.

Надо думать, что литературно-музыкальные вечера «Маяка», на которыхъ исполнялись нерѣдко такія серьезныя произведенія, какъ I-я симфонія Бетховена (оркестръ «Маяка»), тріо D-moll Аренскаго (г-жа Н. В. Шестакова, И. В. Шимкевичъ, В. П. Евдокимовъ), дуэтъ для фортепіано и скрипки Грига (Н. В. Шестакова, артистъ Императорскихъ театровъ Н. В. Дегтяревъ), соната apassionata Бетховена, переложенія для фортепіано Вагнера—Брассена (В. У. Сипягина-Лиліенфельдъ) и множество другихъ сочиненій знаменитыхъ композиторовъ, не только доставляли минутное развлеченіе посѣтителямъ «Маяка», но и въ значительной мѣрѣ содѣйствовали эстетическому ихъ развитію, которое является могучимъ спутникомъ развитія нравственнаго.

Молодежь, посѣщавшая въ отчетномъ году «Маякъ» относилась къ его литературно-музыкальнымъ вечерамъ съ живѣйшимъ интересомъ и залъ «Маяка» на концертахъ былъ всегда переполненъ слушателями.

Списокъ лицъ, участвовавшихъ въ литературно-музыкальныхъ вечерахъ отчетнаго года.

Пѣніе. Г-жа: Л. Н. Бадеръ, Бомасъ, М. А. Борзаковская, Л. Н. Германъ, солистка Его Величества М. И. Долина, арт. Имп. т. Д. Ф. Захарова, Г. Г. Компанейская, С. М. Лемени-Македонъ, М. Н. Манская, Е. И. Мерсіо, М. А. Мурина, В. А. Мягкова, В. Л. Набокина, уч-ца Спб. консерваторіи Ф. Осповатъ, М. Н. Растроповичъ, В. П. Садовская, М. А. Твердышева, К. С. Старкъ, И. В. Филиппова, В. К. Холево, арт. Имп. т. М. Б. Черкасская.

Гг.: арт. Имп. т. П. З. Андреевъ I, А. А. Анчаровъ, Н. М. Барышевъ, арт. Имп. т. Г. А. Боссэ, Н. Ф. Валендо, А. И. Геккель, К. А. Зиминъ, С. И. Ильинъ, Д. А. Добринъ, В. Н. Мушенко, А. Н. Рулевъ, В. А. Стуккей, А. I. Тепловъ, Н. М. Тихоміровъ, В. В. Фейтенъ, арт. Имп. т. И. Ф. Филипповъ.

Декламація. Г-жи: А. Н. Дружинина, П. А. Никифорова.

Гг.: М. Э. Биновичъ, арт. Имп. т. М. А. Владиміровъ, арт. Имп. т. Н. Л. Глазуновъ, В. В. Горькопѣвцевъ, В. В. Лозакъ, арт. Имп. т. Д. Х. Пашковскій, В. В. Сладкопѣвцевъ, И. А. Тимофѣевъ.

Мелодекламація. Г-жа О. Н. Барри, артистка Имп. т. А. П. Есиповичъ и г. Д. И. Крыловъ.

Фортепіано. Г-жи: И. А. Борзаковская, Е. М. Добротворская, уч-ца Спб. консерват. Лихтенштейнъ, уч-ца консерват. М. Матусова, Л. М. Немзеръ, В. У. Сипягина-Лиліенфельдъ, Н. В. Шестакова и уч-ки Спб. консерват.: М. Лассъ, С. Озеровъ и В. Ульрихъ.

Скрипка. Уч-цы Спб. консерваторіи: Т. Васильева, Т. Шварцъ и гг. уч. Спб. консерват. А. Андреевъ, арт. Имп. т. Н. В. Дегтяревъ, Ю. И. Каббель, В. Г. Струкговъ, арт. Имп. т. В. К. Тецъ и И. В. Шимкевичъ.

Віолончель. Гг.: В. П. Евдокимовъ, Л. Н. Каменскій, уч. консерваторіи Лифшицъ, арт. Имп. т. М. В. Таротинъ и уч. консерват. Цыркинъ.

Корнетъ-а-пистонъ. Уч-къ консерват. Авербахъ.

Мандолина. Г-нъ В. И. Степановъ.

Аккомпаніаторы. Уч-цы консерват.: Д. Графманъ и Е. Зааль, гг.: арт. Имп. т. Б. И. Душиновъ и С. В. Растроповичъ.

Оркестръ мандолинистовъ и гитаристовъ «Маяка» подъ управл. В. И. Степанова участвовалъ въ концертахъ отчетнаго года 4 раза.

Великорусскій оркестръ подъ упр. К. Г. Вережникова 4 раза.

Струнный оркестръ подъ упр. арт. Имп. т. Л. М. де-Ланге 5 разъ.

Хоръ подъ упр. А. I. Теплова 3 раза.

III. Физическое развитіе.

Съ первыхъ лѣтъ своего существованія Общество «Маякъ» неустанно стремилось къ тому, чтобы одна изъ главнѣйшихъ задачъ его—споспѣшествованіе физическому развитію было осуществлено по возможности широко. Расширяя съ каждымъ годомъ и совершенствуя въ этомъ направленіи свою дѣятельность, Общество въ правѣ сказать, что въ настоящее время дѣло физическаго развитія трудящейся молодежи стоитъ на надлежащей высотѣ.

Дѣятельность Общества въ заботахъ о физическомъ развитіи молодежи можетъ быть подраздѣлена на слѣдующія категоріи:

1) гимнастика,
2) легкая атлетика,
3) «Кампъ»—лѣтняя приморская станція,
4) лѣтнія загородныя экскурсіи и
5) медицинская помощь.

1. Гимнастика.

Въ отчетномъ году оказалось возможнымъ увеличить штатъ преподавателей и значительно расширить программу занятій по существующимъ въ Обществѣ системамъ гимнастики: американской, шведской, нѣмецкой, сокольской и спеціальныхъ занятій д-ра А. П. Петрова для пожилыхъ, чѣмъ дана возможность каждому участнику упражняться въ той группѣ, въ которой онъ могъ бы съ наименьшей затратой времени достигнуть наибольшихъ результатовъ.

Всѣ опытные и вполнѣ здоровые гимнасты посѣщали оба класса сокольскихъ занятій А. А. Твалчрелидзе и классъ нѣмецкой гимнастики А. Р. Эрнстъ.

Въ классъ И. П. Гапонцева вступали лица, малоопытныя въ гимнастикѣ, но вполнѣ здоровыя.

Совершенно неопытные и съ различными отклоненіями отъ нормы опредѣлялись въ классы шведской гимнастики, гдѣ занятія велись подъ руководствомъ Г. Г. Мачихина.

Докторъ А. П. Петровъ по прежнему велъ занятія для лицъ болѣе солиднаго возраста и для пожилыхъ.

Въ цѣляхъ ознакомленія всѣхъ посѣтителей «Маяка» съ ходомъ дѣла въ гимнастическомъ залѣ, въ продолженіи учебнаго года было организовано нѣсколько гимнастическихъ вечеровъ со свободнымъ входомъ на бѣговую галлерею.

Насколько великъ интересъ къ физическому развитію посѣтителей, не занимающихся гимнастикой, можно было судить уже по тому, что впускъ зрителей, вслѣдствіе переполненія галлереи зала, приходилось ограничивать почти въ началѣ вечера.

Гимнастическій показательный вечеръ д-ра А. П. Петрова сопровождался всевозможными указаніями, поясняющими пользу различныхъ видовъ упражненій. Зрители со вниманіемъ прослушали руководителя-лектора, нерѣдко прерывая его рѣчь аплодисментами.

Съ большимъ подъемомъ прошелъ также вечеръ класса приспособленной сокольской гимнастики подъ управленіемъ г. А. А. Твалчрелидзе, на которомъ занимающіеся, прощаясь съ любимымъ ими руководителемъ и высказавъ рядъ сочувственныхъ рѣчей, поднесли ему цѣнный подарокъ.

Г-нъ А. А. Твалчрелидзе, въ свою очередь, въ короткой, но задушевной рѣчи изложилъ свои надежды на то, что, будучи уже опытными людьми въ дѣлѣ физическаго развитія, молодые люди постараются и другихъ ввести въ это благое дѣло пріобрѣтенія здоровья.

Для лицъ, усердно и систематически занимающихся на гимнастическихъ приборахъ и желающихъ видѣть результаты своей работы за зиму, были устроены спеціальныя состязанія, а именно:

1-го Апрѣля 1913 г. для «не бравшихъ», т. е. для лицъ, никогда не получавшихъ призы на состязаніяхъ. Составленіемъ программы и веденіемъ самыхъ состязаній главнымъ образомъ заняты были гг. А. Р. Эрнстъ и И. П. Гапонцевъ.

Въ программу состязаній вошли слѣдующіе виды: турникъ, параллельныя брусья, конь, козелъ, прыжки въ вышину и вольныя движенія.

Побѣдителями вышли:

I-й	призъ	г. А. А. Бѣляковъ,	получившій	77	очковъ,
II-й	»	г. Г. С. Борисовъ,	»	76½	»
III-й	»	г. П. И. Смирновъ,	»	76	»
IV-й	»	г. Д. И. Васильевъ	»	73½	»

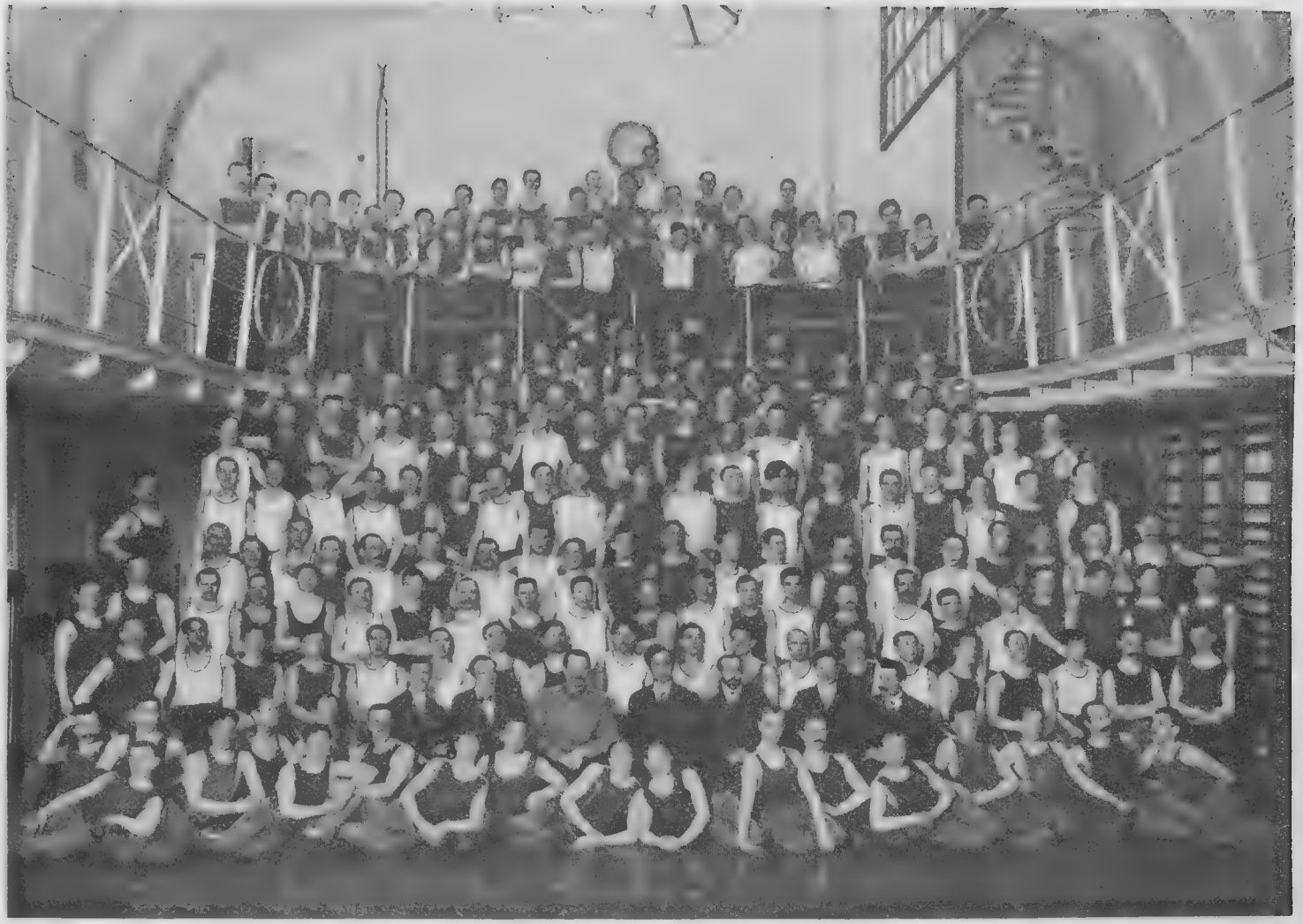

Группа занимавшихся въ отчетномъ году гимнастикой.

Для «бравшихъ» была выработана программа, въ которую вошли упражненія всѣхъ системъ, и потому призы получить могли только дѣйствительно всесторонне развитыя и опытныя въ гимнастикѣ лица.

Занятія были раздѣлены на два дня такимъ образомъ: въ первый день, 25-го Апрѣля, вошли упражненія на: плинтѣ, кольцахъ, бумѣ, конѣ и шведской скамейкѣ; во второй день, 26-го Апрѣля, состоялись упражненія на: шведской лошади, штангѣ, шведской стѣнкѣ, параллельныхъ брусьяхъ и упражненія въ равновѣсіи.

Первый призъ и званіе «Лучшій гимнастъ „Маяка“» получилъ вторично С. В. Васильевъ, получившій 242,6 очка; фамилія его и въ этомъ году занесена на особую доску, помѣщающуюся на видномъ мѣстѣ гимнастическаго зала.

2-й призъ	получилъ	г. А. Л. Соколовъ,	имѣвшій	236,6	очк.
3-й »	»	г. П. А. Ивановъ,	»	230,1	»
4-й »	»	г. З. Н. Назаровъ,	»	222,6	»

Руководили состязаніями: Директоръ Отдѣленія Физическаго развитія Э. Л. Мораллеръ, д-ръ А. П. Петровъ, А. А. Твалчрелидзе, А. Р. Эрнстъ, И. П. Гапонцевъ и Г. Г. Мачихинъ.

По игрѣ баскетъ-боллъ въ отчетномъ году побѣдителями вышли команды изъ слѣдующихъ игроковъ:

по первому классу: В. Я. Бурмистровъ, Г. С. Борисовъ, П. Я. Лапинъ, Ф. Рыжовъ, П. Воронинъ, Ф. Афанасьевъ,

по второму классу: Дмитріевъ, Бѣлугинъ, Вороновъ, Афонасьевъ и Прѣсновъ.

Съ общаго согласія преподавателей и капитановъ командъ судьей состязаній на все время былъ избранъ одинъ изъ лидеровъ гимнастическаго отдѣленія г. А. Л. Соколовъ.

Всѣмъ интересующимся дѣломъ физическаго развитія была дана возможность ознакомиться съ нимъ, попутно съ практическими занятіями, и теоретически, путемъ посѣщенія лекцій спеціальнаго класса теоріи, руководимаго д-ромъ А. П. Петровымъ. Всего вмѣстѣ съ лидерами гимнастики этотъ классъ посѣщало 55 человѣкъ.

Въ самомъ концѣ Апрѣля и въ первыхъ числахъ Мая каждый преподаватель въ своемъ классѣ производилъ вторичный физическій осмотръ, на которомъ, путемъ сличенія цифръ перваго осмотра съ цифрами второго, выяснялся результатъ занятій гимнастикой.

Въ теченіе отчетнаго года занималось гимнастикой 591 человѣкъ. Билетовъ на право посѣщенія гимнастики было выдано въ первомъ полугодіи 416 и во второмъ—394.

Посѣщеніе классовъ въ среднемъ распредѣлилось такъ.

		Въ I-мъ полугод.	Во II-мъ полугод.
классъ	«А» г. А. Р. Эрнстъ	52 чел.	51 чел.
»	«Б» г. А. А. Твалчрелидзе	46 »	34 »
»	«В» г. » » »	50 »	36 »
»	«Г» г. И. П. Гапонцева	65 »	56 »
»	«Д» г. Г. Г. Мачихина	48 »	60 »
»	«Е» г. » » »	61 »	69 »
»	«Ж» д-ра А. П. Петрова	68 »	65 »

2. Легкая атлетика.

6-го Мая при вполнѣ благопріятной погодѣ, въ присутствіи члена Совѣта «Маяка» и Главнаго Директора-Распорядителя Общества Франклина Августовича Гейлорда состоялось открытіе атлетическаго поля.

Торжество началось рѣчью г. Ф. А. Гейлорда, послѣ которой было приступлено къ самымъ занятіямъ; послѣднія начались съ обычныхъ вольныхъ движеній, участіе въ коихъ принимало около 100 человѣкъ, а потомъ всѣ участники, раздѣлившись на нѣсколько группъ, перешли къ легкой атлетикѣ и частью на баскетъ-боллъ.

Занятія на атлетическомъ полѣ.

Закончился вечеръ снова легкими движеніями и необходимымъ спутникомъ всѣхъ занятій—обмываніемъ тѣла водою.

Въ день открытія посѣтило поле около 200 человѣкъ.

Занятія на полѣ шли въ продолженіе всего лѣтняго сезона приблизительно такимъ образомъ:

понедѣльникъ и четвергъ—подъ руководствомъ Г. Г. Мачихина: 1) вольныя движенія, 2) легкая атлетика, 3) игры и 4) легкія отвлекающія движенія;

вторникъ и пятница—подъ руководствомъ И. П. Гапонцева: 1) вольныя движенія, 2) игры (главнымъ образомъ), 3) легкая атлетика и 4) отвлекающія движенія.

Среда и суббота были днями, въ которые болѣе опытная молодежь собиралась на полѣ для тренировки въ различныхъ спеціальностяхъ легкой атлетики, при чемъ распредѣлять время вечера предоставлялось имъ самимъ.

Еще въ первой половинѣ лѣта начались состязанія въ игрѣ баскетъ-боллъ, которыя и протянулись почти до конца сезона, при чемъ побѣдителями были:

I-й классъ—*команда Бурмистрова,* состоявшая изъ слѣдующихъ лицъ: В. Я. Бурмистровъ, П. Лапинъ, Б. Воронинъ, Б. Бетехтинъ, И. Аксеновъ, Г. Борисовъ.

II-й классъ—*команда Гладышева,* состоявшая изъ: Гладышева, Петерсонъ, Швадченко, Тимонина и Шавина.

Вполнѣ успѣшно прошли также состязанія по легкой атлетикѣ; они были распредѣлены для удобства участвующихъ на три дня:

1 день—бѣгъ на 100 метровъ, метаніе ядра и прыжки въ длину,
2 » » » 400 » » диска и прыжки въ вышину,
3 » » » 1500 » и прыжки съ шестомъ.

Первенство досталось И. Г. Бухарину, второй призъ получилъ П. Я. Лапинъ, третій призъ—А. А. Ивановъ и четвертый А. А. Щипуновъ.

30 Іюля, по особой записи, ровно въ 10 час. утра, былъ устроенъ пробѣгъ по дорогамъ Крестовскаго, Каменнаго, Елагина и снова Крестовскаго острововъ на дистанцію $7^1/_2$ верстъ.

Первымъ покрылъ дистанцію П. П. Шубинъ, за нимъ вскорѣ же А. А. Щипуновъ, третьимъ А. Т. Калининъ и четвертымъ Н. А. Смирновъ.

Въ продолженіе лѣта посѣтителями атлетическаго поля было нѣсколько разъ продемонстрирована на Всероссійской Гигіенической Выставкѣ игра баскетъ-боллъ.

Весь лѣтній сезонъ занятія на полѣ носили спокойный дружный характеръ. Участники ихъ увлекались спортомъ только въ такой степени, въ какой это нужно, чтобы работа шла не скучно и не вяло, а энергично и, какъ говорятъ, съ подъемомъ духа.

На право посѣщенія атлетическаго поля было выдано 202 билета, среднее число посѣщеній поля было 60 человѣкъ.

Въ заключеніе необходимо выразить сердечную благодарность гг. А. Р. Эрнстъ, П. П. Шубину и С. В. Васильеву, безвозмездная работа которыхъ принесла большую пользу дѣлу и несомнѣнно способствовала успѣху занимающихся.

3. Кампъ.

Какъ уже сказано выше, научныя и общеобразовательныя занятія въ «Маякѣ» въ лѣтнее время значительно сокращаются и замѣняются такими полезными и здоровыми занятіями, которыя давали бы возможность участвующимъ проводить короткое петербургское лѣто на воздухѣ. Въ этихъ видахъ, за все время существованія «Маяка», ежегодно устраивались экскурсіи и поѣздки по заранѣе составленной программѣ, а въ послѣдніе годы къ этому прибавились занятія легкою атлетикою на особомъ атлетическомъ полѣ. Въ текущемъ году Обществу «Маякъ» удалось еще расширить и разнообразить эту область своей дѣятельности содѣйствія физическому развитію. Благодаря управляющему имѣніемъ графа Стенбокъ-Фермора г. Г. Ю. Корженевскому, «Маякъ» получилъ въ безвозмездное пользованіе принадлежащія графу 400 саженъ морской береговой полосы, гдѣ и былъ устроенъ по образцу существующихъ въ Сѣверо-Американскихъ Соединенныхъ Штатахъ и въ Европѣ—«Кампъ»—мѣсто, гдѣ молодые люди могутъ получать солнечныя, песочныя, воздушныя и морскія ванны, заниматься гимнастикою, плаваніемъ, рыбною ловлею, пользоваться играми на чистомъ воздухѣ и катаніемъ на лодкахъ.

Всѣ соотвѣтствующія приспособленія: лодки, плотъ для купанья, снаряды для рыбной ловли, палатки для отдыха и ночевки, очаги для приготовленія кушанья и чая, пріобрѣтены средствами «Маяка», частью въ собственность, причемъ инженеромъ Н. Н. Сухихъ подаренъ неводъ для рыбной ловли и 300 экземпляровъ переведенной имъ съ шведскаго языка брошюры подъ заглавіемъ «Учитесь плавать!».

Чтобы времяпрепровожденіе на «Кампѣ» было не только отдыхомъ случайно собравшихся, предоставленныхъ самимъ себѣ, молодыхъ людей, на «Кампѣ» находился представитель администраціи «Маяка» съ

„Кампъ“—лѣтній приморскій лагерь „Маяка“.

особымъ дежурнымъ отъ молодыхъ людей и были выработаны правила пользованія купальнымъ плотомъ, лодками, палатками, неводомъ.

Независимо отъ сего были избраны также руководители по занятіямъ на берегу, на водѣ, по гимнастикѣ и атлетикѣ.

Пріобрѣтеніемъ и устройствомъ «Кампа» «Маякъ» обязанъ гр. Стенбокъ-Ферморъ и Г. Ю. Корженевскому, Ю. М. Тищенко, А. И. Венцковскому, Э. Л. Мораллеръ и Н. Н. Сухихъ. Подъ личнымъ наблюденіемъ послѣдняго строился плотъ для купанья и имъ же составлены всѣ правила для пользованія морскимъ спортомъ, причемъ частью лично, а частью подъ его руководствомъ были даны уроки плаванія по разнымъ способамъ.

Неоднократно «Кампъ» посѣщали и члены Совѣта: Ф. А. Гейлордъ, П. А. Сидоровъ и А. П. фонъ-Зельгеймъ, чтобы посмотрѣть, какъ молодежь наслаждается на открытомъ воздухѣ на берегу моря.

4. Лѣтнія экскурсіи.

Лѣто отчетнаго года было особенно благопріятно по погодѣ для организованныхъ, по обыкновенію, въ каждый воскресный и праздничный день загородныхъ экскурсій.

На первый взглядъ казалось бы, что открытіе «Кампа», въ нѣкоторыхъ отношеніяхъ дающаго то же, что и экскурсіи, должно было бы подѣйствовать ослабляюще на дѣло загородныхъ лѣтнихъ экскурсій, но въ дѣйствительности оказалось, что экскурсіи привлекали еще большее количество молодежи, чѣмъ въ предшествовавшіе годы, что, вѣроятно, объясняется разнообразіемъ экскурсій, всегда сопровождавшихся какимъ нибудь осмотромъ, имѣющимъ значеніе и для умственнаго развитія. Такъ за лѣто было осмотрѣно нѣсколько фабрикъ, заводовъ, историческихъ достопримѣчательностей и т. п. Всѣ эти осмотры были совершены подъ руководствомъ спеціалистовъ.

Особенно многолюдными, успѣшными и интересными были экскурсіи, сопряженныя съ переѣздомъ на пароходахъ (таковы поѣздки: въ Выборгъ—Ретти-ярви, Гунгербургъ—Нарву, Новгородъ—Грузино, Старую Ладогу, Кронштадтъ и Шлиссельбургъ).

Во время одной изъ послѣднихъ поѣздокъ велосипедистовъ а именно: ст. Александровскую, были организованы состязанія по Волхонскому шоссѣ на скорость. Состоялись два заѣзда, по 10 верстъ каждый, для лицъ участвовавшихъ въ экскурсіяхъ въ текущемъ году и для всѣхъ желающихъ и состоящихъ въ «Маякѣ». Результатъ этихъ состязаній помѣщается ниже сего.

Успѣху экскурсій много способствовало чрезвычайно сочувственное отношеніе къ «Маяку» всѣхъ лицъ, къ которымъ приходилось

Первая лѣтняя экскурсія въ Лѣсной. Группа въ Лѣсной фермѣ Бенуа.

обращаться за разрѣшеніемъ на осмотръ тѣхъ или другихъ достопримѣчательностей или мѣстъ.

Такъ благодаря любезному разрѣшенію и распоряженіямъ Директора Политехническаго Института прекрасно организованъ былъ осмотръ такового, состоявшійся 5-го Мая подъ руководствомъ и съ объясненіями профессоровъ и преподавателей этого учебнаго заведенія. Въ тотъ же день была осмотрѣна Лѣсная образцовая ферма Бенуа, съ разрѣшенія ея хозяина Юл. Юл. Бенуа.

Начальникомъ Главнаго Инженернаго Управленія и Начальникомъ Офицерской воздухоплавательной школы былъ разрѣшенъ осмотръ Гатчинскаго аэродрома и воздухоплавательныхъ аппаратовъ, состоявшійся подъ руководствомъ офицеровъ-авіаторовъ Е. В. Руднева и Ю. В. Шоманскаго.

Особенно сердечный пріемъ былъ оказанъ экскурсантамъ «Маяка» на кирпичномъ заводѣ Ренненкампфа въ Пироговѣ 12-го Мая. Разрѣшеніе было получено отъ г-на Н. Р. Ренненкампфа. Экскурсію встрѣтилъ управляющій завода К. И. Нейманъ, лично руководившій при осмотрѣ и дававшій объясненія. Здѣсь были осмотрѣны кирпичный заводъ и торфяныя выемки. Экскурсантамъ было предложено дважды угощеніе въ видѣ чая, молока и бѣлаго хлѣба.

Ежегодно, благодаря разрѣшенію Главнаго Командира Кронштадтскаго порта адмирала Р. Н. Виренъ, съ особеннымъ успѣхомъ проходитъ экскурсія въ Кронштадтъ.

Въ минувшее лѣто, по приказу адмирала Р. Н. Виренъ, экскурсантамъ, подъ руководствомъ особо командированнаго офицера, были показаны городъ, доки, форты, съ поѣздкой на казенномъ пароходѣ по открытому рейду. Кромѣ того, на состоявшемся гимнастическомъ праздникѣ Балтійскаго флотскаго экипажа въ трибунахъ для публики были предоставлены мѣста для всѣхъ экскурсантовъ. По распоряженію адмирала Р. Н. Виренъ группѣ былъ данъ казенный пароходъ и для возвращенія въ Петербургъ.

Нельзя обойти молчаніемъ труды Вл. Вас. Передольскаго по руководству экскурсіей въ Новгородъ—Грузино, потребовавшіе у любезнаго ученаго знатока новгородской старины цѣлые два дня. Благодаря руководству такого спеціалиста, эти историческія мѣста были осмотрѣны самымъ подробнымъ образомъ съ наименьшей затратой времени. На все наиболѣе важное было обращено вниманіе экскурсантовъ, и осмотръ былъ совершенъ послѣдовательно по заранѣе выработанному плану.

Завѣдывающимъ сестрорѣцкимъ курортомъ, инж. П. Ф. Лупекинымъ, былъ разрѣшенъ экскурсантамъ безплатный входъ въ курортъ и льготныя условія купанія въ бассейнѣ. Ознакомленіе экскурсантовъ

Экскурсія на Гатчинскій аэродромъ.
Часть группы экскурсантовъ у аэроплана.

Экскурсія въ Пирогово.
По пути съ кирпичнаго завода на торфяныя выемки, на вагонеткахъ завода.

съ устройствомъ водолечебницы взялъ на себя завѣдывающій ею д-ръ В. С. Коняевъ.

Интересной частью экскурсіи въ Тайцы былъ осмотръ Таицкой санаторіи, совершенный съ разрѣшенія и подъ руководствомъ завѣдывающаго ею д-ра Вербицкаго.

Во время экскурсіи въ Старую Ладогу экскурсанты были гостепріимно приняты въ Успенскомъ женскомъ монастырѣ, гдѣ игуменіей Вирсавіей имъ было предложено угощеніе въ видѣ обѣда и чая.

Посѣщеніе г. Павловска было особенно интереснымъ, благодаря разрѣшенію управляющаго городомъ ген. Э. Э. Геринга осмотрѣть всѣ достопримѣчательности парка и купаться въ р. Славянкѣ. Льготныя условія проѣзда, предоставленныя экскурсантамъ Директоромъ Правленія Московско-Виндаво-Рыбинской ж. д. Я. И. Утинымъ, сдѣлали экскурсію доступной самымъ недостаточнымъ молодымъ людямъ.

Одной изъ выдающихся лѣтнихъ экскурсій было посѣщеніе Колпинскаго Ижорскаго завода, гдѣ, по распоряженію генерала И. Н. Воскресенскаго, экскурсантамъ подъ руководствомъ спеціалистовъ были показаны всѣ мастерскія и отдѣленія завода.

Списокъ лѣтнихъ экскурсій и велосипедныхъ прогулокъ за лѣто 1913 года.

Когда была экскурсія.	ПОСѢЩЕННЫЯ ОКРЕСТНОСТИ.	Участвовало:		Колич. верстъ, сдѣлан. на велосипедѣ.
		пѣшеход.	велосипедистовъ.	
Мая 5	Политехникумъ, Лѣсной—Сосновка.	200 чел.	38 чел.	25 вер.
» 9	Гатчина—аэродромъ	67 »	21 »	85 »
» 12	Пирогово, кирпичный заводъ Ренненкампфа	52 »	12 »	30 »
» 19	Гунгербургъ—Нарва, на пароходѣ для пѣшеходовъ	35 »	—	—
» 19	Царское Село, для велосипедистовъ.	—	25 »	56 »
» 23	Юкки	53 »	28 »	47 »
» 26	Кронштадтъ, на пароходѣ	217 »	21 »	30 »
Іюня 2—3	Новгородъ—Грузино	65 »	15 »	144 »
» 9	Лахта на лодкахъ, для пѣшеходовъ.	57 »	—	—

Когда была экскурсія.	ПОСѢЩЕННЫЯ ОКРЕСТНОСТИ.	Участвовало:		Колич. верстъ, сдѣлан. на велосипедѣ.
		пѣшеход.	велосипедистовъ.	
Іюня 9	Колтуши—Рябово, для велосипедистовъ	—	16 чел.	62 вер.
» 16	Сестрорѣцкъ	55 чел.	16 »	44 »
» 23	Выборгъ—Реттиярви, на пароходѣ для пѣшеходовъ	21 »	—	—
» 23	Шувалово, для велосипедистовъ . .	—	14 »	52 »
» 29—30	Токсово, для пѣшеходовъ	27 »	—	—
» 29—30	Нарва—Гунгербургъ, для велосипедистовъ	—	10 »	145 »
Іюля 7	Новый Петергофъ	62 »	14 »	77 »
» 14	Всеволожская	24 »	12 »	48 »
» 21	Тайцы—Дудергофъ	47 »	13 »	80 »
» 28	Рѣчка Каменка, на лодкахъ	12 »	14 »	42 »
Августа 4	Старая Ладога, для пѣшеходовъ .	13 »	—	—
» 4	Сиверская, для велосипедистовъ .	—	12 »	75 »
» 6	Шлиссельбургъ	49 »	8 »	65 »
» 11	Павловскъ	67 »	16 »	68 »
» 15	Лахта «Кампъ» на лодкахъ, для пѣшеходовъ	32 »	—	—
» 15	Александровка, для велосипедистовъ (гонка на велосипедахъ).	—	22 »	66 »
» 18	Колпино-Ижорскій заводъ, Усть-Ижора	48 »	14 »	21 »
» 25	Гигіеническая выставка, Удѣльная, Шувалово, для велосипедистовъ.	219 »	14 »	21 »

Всего за лѣто было организовано 20 экскурсій для пѣшеходовъ и 21 прогулка для велосипедистовъ, проѣхавшихъ въ общей сложности на велосипедахъ разстояніе въ 1320 верстъ.

Общее посѣщеніе пѣшеходныхъ экскурсій выразилось въ цифрѣ 1422 человѣка, въ велосипедныхъ прогулкахъ участвовало 355 челов.

Экскурсія велосипедистовъ.
Группа на сборномъ пунктѣ передъ отправленіемъ.

Результатъ велосипедныхъ состязаній отчетнаго года.

I-ый заѣздъ:	I-ый	Борисовъ, А. М.	19 мин.	11 сек.
	II-ой	Давыдовъ, А. М.	19 »	37 »
	III-ій	Сѣровъ, А. Ѳ.	19 »	40 »
	IV-ый	Львовъ, В. А.	20 »	27 »
II-ой заѣздъ:	I-ый	Сѣровъ, А. Ѳ.	21 »	33 3/5 »
	II-ой	Давыдовъ, А. М.	21 »	46 »
	III-ій	Львовъ, В. А.	21 »	48 »
	IV-ый	Тихомировъ, А. А.		

Оба заѣзда имѣли дистанцію въ 10 верстъ.

Перечисленнымъ выше молодымъ людямъ, участвовавшимъ въ состязаніяхъ и занявшимъ первыя мѣста, были тутъ-же розданы призы, ленты съ обозначеніемъ занятаго ими мѣста.

Четверымъ изъ группы велосипедистовъ, участвовавшимъ во всѣхъ лѣтнихъ экскурсіяхъ и проѣхавшимъ такимъ образомъ всю сумму верстъ (1320), по примѣру прежнихъ лѣтъ, присуждены серебряные памятные жетоны; таковые получили А. М. Давыдовъ, В. А. Львовъ, Б. Д. Дмитріевъ и Н. И. Прокофьевъ.

Экскурсіями пѣшеходовъ руководили по очереди секретари Общества: В. С. Жеребцовъ, Л. П. Ивановъ, В. А. Образцовъ и Я. Г. Турпейненъ.

Прогулки велосипедистовъ происходили все лѣто подъ руководствомъ г-на К. Н. Летвеченко.

5. Медицинская помощь.

Въ виду очень скромныхъ средствъ, которыми обладаетъ большинство нашихъ посѣтителей, особенно цѣнною помощью «Маяку» является содѣйствіе нижепоименованныхъ врачей, принимавшихъ совершенно безплатно молодыхъ людей и оказывавшихъ имъ медицинскую помощь; зубныхъ врачей, работавшихъ для посѣтителей «Маяка» на исключительно льготныхъ условіяхъ, бравшихъ плату только за матеріалъ, и владѣльцевъ аптекъ, дѣлавшихъ 20%-ную скидку на всѣ лекарства по рецептамъ, выписаннымъ на имя посѣтителей «Маяка».

Доктора, безплатно пользовавшіе посѣтителей «Маяка»:

Членъ Совѣта Общ. «Маякъ» д-ръ мед. А. П. фонъ-Зельгеймъ.
д-ръ мед. Г. И. Гордонъ.

Зубные врачи, работавшіе для посѣтителей «Маяка»:

М. Е. Иллютовичъ.
Д. М. Тубянскій.
І. М. Шаттъ.

Аптеки, оказывавшія посѣтителямъ скидку на лекарства:

М. Гордонъ, Знаменская, 30.
«Литейная аптека», Литейный, 47.
«Спасская аптека», Гороховая, 36.

Бюро для пріисканія занятій.

Бюро для пріисканія занятій въ отчетномъ году продолжало развивать свою дѣятельность, о результатахъ которой можно судить до нѣкоторой степени изъ ряда приводимыхъ ниже сего цифръ.

За отчетный годъ въ Бюро было сообщено о 100 свободныхъ вакансіяхъ. Изъ нихъ посѣтителями «Маяка» черезъ Бюро было замѣщено 48 вакансій.

Изъ сообщенныхъ въ Бюро вакансій преобладающее количество приходилось на спросъ конторщиковъ и писцовъ (въ 73 случаяхъ), въ значительно меньшемъ количествѣ требовались продавцы (въ 6 случаяхъ) и всего только 2 вакансіи было для ремесленниковъ. Между прочимъ, 4 вакансіи были замѣщены въ правительственныхъ учрежденіяхъ.

Въ 22 случаяхъ требовались конторщики, владѣющіе иностранными языками. Это условіе сильно затрудняло Бюро, такъ какъ въ числѣ лицъ просившихъ его содѣйствія всегда замѣчался недостатокъ въ знающихъ иностранные языки.

Много облегчали работу Бюро существующіе при «Маякѣ» счетоводные курсы, ежегодно выпускающіе кадръ молодежи, знакомой съ бухгалтеріей, что очень часто является непремѣннымъ условіемъ при требованіи конторщиковъ. Такъ, въ 27 случаяхъ требовались люди, знающіе бухгалтерію.

Практика Бюро доказываетъ также необходимость класса пишущихъ машинъ. Въ 29 случаяхъ спрашивали непремѣнно умѣющихъ писать на машинѣ.

Преобладающее количество вакансій было сообщено самими же гг. посѣтителями, что несомнѣнно указываетъ на общее сочувствіе этому дѣлу среди посѣтителей «Маяка», являющееся и впредь залогомъ успѣха общаго добраго и необходимаго дѣла.

За отчетный годъ.

Было вакансій:		Поступило на мѣста черезъ Бюро:	
Бухгалтеровъ	3	—	—
Корреспондентовъ	6	Корреспондентовъ	1
Конторщиковъ	73	Конторщиковъ	44
Продавцовъ	6	Продавцовъ	2
Чертежниковъ	3	—	—
Преподавателей гимнастики	5	Преподавателей гимнастики	1
Ремесленниковъ	2	—	—
Регентовъ и пѣвчихъ	2	—	—
	100		48

Опредѣлено на жалованье 150 руб. въ мѣс. 1 человѣкъ.
» » 110 » » » 1 »
» » 80 » » » 1 »
» » 60 » » » 1 »
» » 50 » » » 6 »
» » 40 » » » 6 »
» » 35 » » » 4 »
» » 30 » » » 10 »
» » 25 » » » 12 »
» » 20 » » » 3 »
» » 15* » » » 1 »
» » 10* » » » 1 »
Преподаватель гимнаст. съ платою по урочно 1 »

Сберегательная касса.

Нельзя не отмѣтить чрезвычайно симпатичнаго и въ высшей степени полезнаго для молодыхъ людей дѣла, организованнаго въ стѣнахъ «Маяка» Государственною Сберегательною Кассою.

Для удобства посѣтителей ежемѣсячно послѣ каждаго 1-го и 20-го числа въ «Маякъ» командировались два спеціальные чиновника, выдававшіе и принимавшіе отъ посѣтителей вклады.

Выданныя въ «Маякѣ» книжки дѣйствительны и въ Главной Государственной Сберегательной Кассѣ.

*) При готовомъ содержаніи и квартирѣ.

Списокъ пожизненныхъ членовъ Общества.

ПОЧЕТНЫЙ ПОПЕЧИТЕЛЬ ОБЩЕСТВА ЕГО ВЫСОЧЕСТВО ПРИНЦЪ А. П. ОЛЬДЕНБУРГСКІЙ.

Основатель Общества «Маякъ» г. Джемсъ Стоксъ.

Бадмаевъ, П. А. д. с. с.
Бажановъ, Ф. Г. п. п. гр.
Балашевъ Н. П. т. с.
Брусницынъ, Н. Н. д. с. с.
Герасимовъ, П. Н. с. с.
Свѣтл. кн. Горчаковъ, К. А.
Готшъ, І. Э.
Гейлордъ, Ф. А.
Княг. Долгорукая, О. П.
Кашинцевъ, А. А. поч. гр.
Коковцовъ, В. Н. д. т. с. ст.-секр.
Крючковъ, И. С. ком. сов.
Лабгардтъ, Э. Э.
Мартинсонъ, В. В. поч. гр.
Мюргедъ, Д. Д.
Никитинъ, С. А. поч. гр.
Нобель, Л. Л.
Нобель, Э. Л. д. с. с.
Граф. Ностицъ, Л. К.
Ольсенъ, И. О.
Потѣхинъ, П. А.
Ратнеръ, П. И. д. с. с.
Ропсъ, Э. В.
Семека, О. А. вд. ген.-инф.
Смитъ, В. Э.
Таганцевъ, Н. С. д. т. с. сенаторъ.
Кн. Юсуповъ гр. Сумароковъ-Эльстонъ, Ф. Ф.
Шауманъ, О. Н.
Шварцъ, А. А. п. п. гр.
Граф. Шувалова, Е. В.

Списокъ дѣйствительныхъ членовъ Общества.

Агафеловъ, А. Г.
Алферовъ, Ф. А.
Бродовичъ, Ч. Г. с. с.
Брянчаниновъ, Н. С. т. с. сенат.
Кн. Гагаринъ, М. А.
Гарязинъ, А. Л.
Грюнманъ, Ф. И.
Дашковъ, Д. Я. ген.-м. св. Е. В.
Евдокимова, С. Э.
Жуковъ, Г. А. пот. поч. гр.
Іодковскій, А. О.
Коннеръ, Д.
Корсъ, Ф. М.
Кулаковъ, Н. А. н. с.
Крыловъ, И. С.
Любищевъ, А. А.
Максимовъ, М. В.
Макферсонъ, А. Д.
Маркевичъ, В. И. сенат. т. с.
Масловскій, А. Ф. д. с. с.
Массе.
Матвѣевъ, П. П.
Кн. Мещерскій, А. Б.
Милевскій, М. М.
Мольденке, К. К.
Мюзеръ, А. Ф.
Остроумовъ. П. И. т. с. сенат.
Подзоловъ, Н. П.
Покотиловъ, А. Д. д. с. с.
Полонскій, Б. Я.
Поляковъ, П. Я.
Пономарева Е. В.
Пурышевъ, А. К. пот. поч. гр.
† Рафаловичъ, Е. Ф.
Раухфусъ, К. А. т. с.
Рейсъ, Г. Ю.
Гр. Ростовцовъ, Я. Н.
Рыбаковъ, Ф. А. д. с. с.
Рыдзевскій, К. Н. сенат. ген.-лейт.
Саймонсъ, Д.
Свербеевъ, А. Д. д. т. с. сенат.
Сидоровъ, П. А. д. с. с.
Сорокинъ, П. Г.
Станклифъ, Г.
Стеблинъ-Каменскій, Е. Е. т. с.
Тальботъ, Г. А.
Тобизенъ, Г. А. т. с. сенат.
Граф. Толстая, А. Г.
Утинъ, Я. И. т. с.
Фурреръ, И. О.

Списокъ членовъ-сотрудниковъ Общества.

Аксеновъ, П. С.
Александровъ, Д. А.
Свящ. Альбовъ, І. Ф.
Арнольдъ, И. Н.
Бурачекъ, Р. Е.
Витбергъ, Ф. А.
Владимировъ, М. А.
Прот. Вѣтвеницкій, К. И
Проф. фонъ-Глазенапъ, С. П.
Д-ръ Гордонъ, Г. И.
Грамматчикова, Л. Ѳ.
Гребенкинъ, А. И.
Свящ. Дмитріевъ, А. И.
Свящ. Егоровъ, І. Ф.
Казанли, Н. И.
Проф. Кайгородовъ, Д. Н.
Калачевъ, А. А.
Сенат. Кони, А. Ѳ.
Прот. Крыловъ, І. І.
Проф. Куплеваскій, Н. О.
Прот. Лисицынъ, М. А.
Лопатинъ, А. Н.
Мазуркевичъ, В. А.
Мясоѣдовъ, П. П.
Прот. Орнатскій, Ф. Н.
Передольскій, В. В.
Свящ. Поспѣловъ, М. І.
Приваловъ, Н. И.
Свящ. Раевскій, П. В.
Ропсъ, Э. В.
Рубецъ, А. А.
Семека, А. В.
Сухихъ, Н. Н.
Прот. Темномѣровъ, А. М.
Томашекъ, Ф. Ф.
Туръ, Ѳ. Е.
Свящ. Успенскій, П. И.
Фридолинъ, П. П.
Свящ. Чельцовъ, М. П.
Ген.-маіоръ Черепановъ, А. В.
Черновъ, М. М.
Шохоръ-Троцкій, С. И.

КОЛИЧЕСТВО ПОСѢТИТЕЛЕЙ въ 1912—1913 году

2.222 человѣка.

Распредѣленіе посѣтителей по возрасту.

Въ возрастѣ отъ 17 до 20 лѣтъ	687 чел.	30,92%
» » » 21 » 25 »	678 »	30,51%
» » » 26 » 30 »	466 »	20,97%
» » » 31 » 35 »	235 »	10,58%
» » » 36 » 40 »	98 »	4,41%
» » свыше 40 лѣтъ	58 »	2,61%
Итого	2222 чел.	100,00%

Распредѣленіе посѣтителей по вѣроисповѣданію.

Православныхъ	1916 чел.	86,23%
Лютеранъ	183 »	8,24%
Католиковъ	82 »	3,69%
Іудеевъ	15 »	0,67%
Старообрядцевъ	13 »	0,59%
Реформатскаго	4 »	0,18%
Баптистовъ	3 »	0,13%
Протестантовъ	2 »	0,09%
Армяно-Грегоріанскаго	2 »	0,09%
Буддистовъ	2 »	0,09%
Итого	2222 чел.	100,00%

Распредѣленіе посѣтителей по образованію.

Низшаго	1857 чел.	83,57%
Домашняго	168 »	7,56%
Средняго	168 »	7,56%
Высшаго	29 »	1,31%
Итого	2222 чел.	100,00%

Распредѣленіе посѣтителей по времени ихъ пребыванія въ «Маякѣ».

1 годъ	1290	чел.	58,06%
2 года	409	»	18,41%
3 »	207	»	9,32%
4 »	116	»	5,22%
5 лѣтъ	62	»	2,79%
6 »	43	»	1,94%
7 »	35	»	1,58%
8 »	19	»	0,85%
9 »	17	»	0,76%
10 »	4	»	0,18%
11 »	7	»	0,31%
12 »	8	»	0,36%
13 »	5	»	0,22%
Итого	2222	чел.	100,00%

СОСТАВЪ ПОСѢТИТЕЛЕЙ.

Бухгалтеры, конторщики, счетоводы, писцы	875	чел.	39,38%
Служащіе въ частныхъ учрежденіяхъ и фирмахъ (приказчики, кассиры, оцѣнщики и пр.)	429	»	19,31%
Ремесленные служащіе (портные, столяры, слесаря, типографскіе служащіе, граверы, обойщики, маляры, бандажисты, повара, булочники, кондитеры, парикмахеры и пр.)	266	»	11,97%
Служащіе въ правительственныхъ и общественныхъ учрежденіяхъ (чиновники, канцелярскіе служители и пр.)	189	»	8,50%
Лица свободныхъ профессій	41	»	1,85%
Служащіе на фабрикахъ и заводахъ (техники, чертежники, механики, машинисты и рабочіе)	132	»	5,94%
Живущіе при родителяхъ и родственникахъ	93	»	4,19%
Артельщики, счетчики, кладовщики	84	»	3,78%
Лица, временно не имѣющія занятій	[illegible]	»	2,47%

Владѣльцы торгово-промышленныхъ и ремесленныхъ предпріятій (собственники магазиновъ, мастерскихъ, извозопромышленники и проч.)	27 чел.	1,21%
Управляющіе домами, довѣренные фирмъ, коммиссіонеры, экспортеры	21 »	0,95%
Лица, живущія капиталомъ (купцы, домовладѣльцы, живущіе на пенсію)	10 »	0,45 %
Итого	2222 чел.	100,00%

Списокъ пожертвованій, поступившихъ въ кассу Общества «Маякъ»

за 1912 — 1913 г.

Изъ Кабинета ЕГО ИМПЕРАТОРСКАГО ВЕЛИЧЕСТВА .	5.000	руб.
Министерство Финансовъ	5.000	»
Нобель, Эммануилъ Людвиговичъ	5.000	»
«Торнтонъ», Т-во шерстяныхъ издѣлій	500	»
Комитетъ по управленію Спб. Большимъ гостинымъ дворомъ	100	»
Азовско-Донской Коммерческій Банкъ	100	»
«Ассеринъ» Акціонерное О-во цементныхъ заводовъ . .	25	»
«Астра» Акц. О-во маслянаго завода	100	»
Бакинское Нефтяное Общество	25	»
Балтійская бумагопрядильня и ткацкая м-ра, акц. О-во .	25	»
«Борманъ Жоржъ», Т-во шоколадной фабрики	100	»
«Бѣляева Петра Н-ки», Т-во	100	»
«Вельцъ, А.», Торг. Домъ	25	»
«Виннеръ, Б. И.», акц. О-во	25	»
Волжско-Камскій Коммерческій Банкъ	200	»
«Воронинъ, Лютшъ и Чешеръ», акц. О-во мануфактуръ	300	»
Второе Россійское Страховое Общество	100	»
Второе Спб. О-во Взаимнаго Кредита	100	»
«Гергардъ и Гей», акц. О-во	100	»
«Губбардъ, Эджертонъ и К⁰», Торг. Домъ	250	»
Горчаковъ, К. А., свѣтл. князь	100	»
Городское О-во Взаимнаго Кредита въ Спб.	50	»
«Жизнь», Россійское О-во застрах. капит. и доходовъ .	50	»
«Жуковъ, А. М.», Торг. Домъ	200	»
«Зейдманъ, А. И.», Банкирскій Домъ	25	»

«Зингеръ» Компанія	500	руб.
«Каменскіе бр. Ф. и Г.», Т-во	50	»
Кашинцевъ, Александръ Александровичъ	250	»
Корсъ, Фредерикъ Михайловичъ	200	»
Крючковъ, Иванъ Семеновичъ	200	»
Любищевъ. Александръ Алексѣевичъ	25	»
«Ляндау Юліанъ и К⁰», Торг. Домъ	25	»
Максимовъ, Михаилъ Васильевичъ	50	»
«Марковъ, Ф. П. съ с-номъ», Торг. Домъ	100	»
Масловскій, Александръ Федоровичъ	100	»
Масловская, Анна Николаевна	25	»
«Мейеръ Э. М.», Банкирскій Домъ	250	»
«Морозовъ, И. Е.», Торг. Домъ	50	»
Мюзеръ, Альфредъ Федоровичъ	100	»
«Оборотъ», Т-во	25	»
Общество для заклада движимыхъ имуществъ	50	»
Общество для продажи издѣлій Русскихъ метал. зав.	300	»
Общество Рязанско-Уральской жел. дор.	50	»
Общество Юго-Восточныхъ жел. дор.	100	»
«Паль, К. Я.», акц. О-во Ал.-Невской мануфактуры	50	»
Первое Россійское Страхов. О-во, учр. въ 1827 г.	100	»
«Проволока», акц. О-во	100	»
Ратнеръ, Павелъ Исидоровичъ	100	»
Россійское Транспортное и Страховое Общество	100	»
«Россія» Страховое Общество	300	»
Русскій для внѣшней торговли Банкъ	200	»
Русскій торгово-промышленный Банкъ	100	»
Русское О-во торговли аптекарскими товарами	100	»
«Русскій Провидансъ», акц. О-во	50	»
Русское Страховое О-во, учр. въ 1867 г.	100	»
«Русско-Восточно-Азіатское Пароходство», акц. О-во	100	»
Русско-Азіатскій Банкъ	100	»
«Нефть» Русское Товарищество	100	»
«Саламандра» Страховое Общество	100	»
«Сампсоніевская Мануфактура» Компанія	100	»
«Семеновъ, И. А», Торг. Домъ	100	»
Сибирскій Торговый Банкъ	500	»
«Стиннесъ Гуго» Русское акц. О-во	100	»
Спб. Купеческая Управа	500	»
Спб. Контора Московскаго Купеческаго Банка	50	»
Спб. Биржевая бар. Штиглица Артель	100	»

Спб. Международный Коммерческій Банкъ	500	руб.
Спб. Общество Страхованій	50	»
Спб. Учетно-Ссудное Общество Взаимнаго Кредита . .	50	»
Спб. Столичный Ломбардъ, акц. О-во	200	»
Спб. Тульскій Поземельный Банкъ	500	»
Спб. Учетный и Ссудный Банкъ	100	»
Соединенный Банкъ	50	»
Станклифъ, Гарри	100	»
Сѣверное Торговое Т-во	50	»
Т-во Спб. Тюлевой фабрики	100	»
Т-во Тентелевскаго химическаго завода	50	»
«Треугольникъ», Т-во Рос.-Амер. резин. м-ры	100	»
«Уніонъ», Т-во склада-холодильника	200	»
Утинъ, Яковъ Исааковичъ	25	»
«Форостовскій Павелъ», Торг. Домъ	100	»
«Харчевы Бр.», Т-во	200	»
«Шухардтъ и Шютте», Торг. Домъ	50	»
«Эллерсъ, А. Б. и К⁰»	50	»
«Эсдерсъ и Схефальсъ», Торг. Домъ	75	»
«Эриксонъ, Л. М. и К⁰», акц. О-во	100	»
Юсуповъ, кн. Феликсъ Феликсовичъ, гр. Сумароковъ-Эльстонъ	100	»
«Юнкеръ И. В. и К⁰», Коммерческій Банкъ	100	»

Кромѣ того:

Торговое Т-во «Павелъ Беккель» выразило согласіе безвозмездно отпускать ежегодно по 250 пуд. кокса.

Т-во Парусиновыхъ Издѣлій пожертвовало для нуждъ «Кампа» 2 палатки датскаго образца стоимостью въ 171 р. 10 к.

Инж. Н. Н. Сухихъ пожертвовалъ 300 экз. брошюры «Учитесь плавать», стоимостью въ 23 руб. 68 коп. и неводъ для «Кампа».

ФИНАНСОВЫЙ ОТЧЕТЪ

О-ва „МАЯКЪ“

за 1912—13 годъ.

Съ 1-го Сентября 1912 г. по 1-е августа 1913 г.

Утвержденъ Совѣтомъ въ засѣданіи 21 ноября 1913 г.

Постановленіемъ Совѣта 21 Ноября 1913 г. въ видахъ предоставленія наибольшихъ удобствъ въ составленіи финансоваго отчета разрѣшено считать отчетный годъ не съ 1 Сентября, какъ то было до сихъ поръ, а съ 1 Августа по 1 Августа. Во исполненіе сего настоящій отчетъ представляется за 11 мѣсяцевъ, съ 1 Сентября по 1 Августа.

Состояніе счетовъ на

		Оставалось на 1 Сентября 1912 г.			
		Активъ.		Пассивъ.	
		рубли.	коп.	рубли.	коп.
1.	Счетъ Кассы	735	49	—	—
2.	» Текущій	17.357	48	—	—
3.	» Движимаго имущества . . .	20.667	12	—	—
4.	» Стоимости книгъ въ библ. .	3.890	73	—	—
5.	» Постройки на Атлет. полѣ .	405	—	—	—
6.	» Учебныхъ пособій	933	46	—	—
7.	» Разныхъ лицъ и учрежденій .	30	—	3.166	49
8.	» Взносовъ посѣтителей . . .	—	—	—	—
9.	» Взносовъ почетн. и пожизн. членовъ	—	—	—	—
10.	» Взносовъ дѣйств. членовъ .	—	—	—	—
11.	» Пожертвованій и пособій . .	—	—	—	—
12.	» Разныхъ поступленій . . .	—	—	—	—
13.	» Процентовъ (%%)	—	—	—	—
14.	» Курсовъ и гимнастики . . .	—	—	—	—
15.	» Буфета	—	—	—	—
16.	» Общихъ расходовъ	—	—	—	—
17.	» Спеціальныхъ расходовъ . .	—	—	—	—
18.	» Капитала запаснаго	—	—	13.273	49½
19.	» Капитала оборотнаго	—	—	23.885	11½
20.	» Поступ. и плат. за $^{1912}/_{13}$ г. .	1.034	67	4.318	90
21.	» Сбереженій служащихъ . . .	—	—	409	95
22.	» Государств. сберегат. кассы .	—	—	—	—
23.	» Расходовъ и пост. за $^{1913}/_{14}$ г.	—	—	—	—
24.	» Расходовъ и поступленій . .	—	—	—	—
25.	» Баланса	—	—	—	—
	Рублей . .	45.053	95	45.053	95

1-е Августа 1913 года.

Записано въ 1912/13 г.				Остается на 1-ое Августа 1913 г.			
Дебетъ.		Кредитъ.		Активъ.		Пассивъ.	
рубли	коп.	рубли.	коп.	рубли.	коп.	рубли.	коп.
80.203	40	79.570	34	1.368	55	—	—
27.585	30	20.000	—	24.942	78	—	—
251	60	2.091	87	18.826	85	—	—
362	—	425	27	3.827	46	—	—
—	—	40	50	364	50	—	—
3.733	85	3.950	45	716	86	—	—
19.085	64	17.901	40	—	—	1.952	25
565	20	11 733	23	—	—	11.168	03
—	—	—	—	—	—	—	—
—	—	940	—	—	—	940	—
—	—	25.555	—	—	—	25.555	—
—	—	579	73	—	—	579	73
—	—	1.585	30	—	—	1.585	30
17.064	49	17.972	50	15.882	28	16.790	29
4.708	68	5.070	36	4.708	68	5.070	36
23.853	92	382	23	23.613	71	142	02
5.634	83	30	55	5.634	83	30	55
—	—	6.186	12	—	—	19.459	61½
—	—	—	—	—	—	23.885	11½
4.318	90	1.034	67	—	—	—	—
40	80	426	62	—	—	795	77
795	77	—	—	795	77	—	—
240	21	1.712	21	240	21	1.712	21
8.743	76	—	—	8.743	76	—	—
51.082	98	51.082	98	—	—	—	—
248.271	33	248 271	33	109.666	24	109.666	24

Счетъ расходовъ и поступ

ДЕБЕТЪ. **Съ 1-го Сентября 1912 г.**

РАСХОДЫ.	Рубли.	Коп.	Рубли.	Коп.
1. По счету Курсовъ и Гимнастики:				
а) Гонораръ преподават. общеобраз. курсовъ . .	11.471	—		
б) » преподават. музыкальн. курсовъ . .	1.712	—		
в) » препод. и расх. по гимнаст. и легк. атлет.	2.699	28	15.882	28
2. По счету буфета:				
Упл. за продук., жалов. прислугѣ и расх. . . .	—	—	4.708	68
3. По счету общихъ расходовъ:				
а) Администрація О-ва	4.092	--		
б) Жалованье служащимъ канцеляріи	5.969	38		
в) » служителямъ и дворникамъ . . .	1.889	06		
г) Плата за экстр. канцел. раб. и наемъ поденщ.	446	80		
д) Расходъ на освѣщеніе	2.203	54		
е) » на отопленіе	1.168	31		
ж) » по водоснабженію	94	85		
з) » по страхованію имущества	105	—		
и) Городской и земскій сборъ	191	36		
к) Ремонтъ и оборудованіе помѣщеній	523	19		
л) Ремонтъ дома и водопроводныя работы . . .	144	10		
м) Конторскія книги и канцел. принадлежности .	382	35		
н) Почтово-телеграф. расходы и телефонъ . . .	780	14		
о) Типо-литографскіе расходы	1.020	70		
п) Плата за наемъ добавочн. помѣщенія	1.465	—		
р) Вывозка мусора и снѣга	182	20		
с) Плата полотер. и содерж. помѣщ. въ чистотѣ .	183	54		
т) Расходъ по дѣламъ О-ва и разъѣзды	562	27		
у) За объявленія въ газетахъ и журналахъ . .	964	36		
ф) Расходы по постановленію Совѣта О-ва . .	804	04		
х) Разные мелкіе расходы	441	52	23.613	71
Переносъ	—	—	44.204	67

леній за 1912—1913 годъ.

по 1-е Августа 1913 г. КРЕДИТЪ.

ПОСТУПЛЕНІЯ.	Рубли.	Коп.	Рубли.	Коп.
1. Пожертвованія и пособія:				
а) Пособіе изъ Кабинета Двора Его Императорскаго Величества	5.000	—		
б) Пособіе казны	5.000	—		
в) Пособіе г. Э. Л. Нобель	5·000	—		
г) Пожертвованіе Т-ва шерстян. издѣл. Торнтонъ.	500	—		
д) » Сибирскаго Торговаго Банка	500	—		
е) » Тульскаго Поземельнаго Банка.	500	—		
ж) » СПБ. Международ. Комм. Банка.	500	—		
з) » СПБ. Купеческой Управы	500	—		
и) » компаніи «Зингеръ»	500	—		
к) » разныхъ лицъ и учрежденій	7.555	—	25.555	—
2. Взносы почетн., пожизнен. и дѣйств. член.	—	—	940	—
3. Взносы посѣтителей	—	—	11.168	03
4. Взносы за курсы:				
а) Общеобразовательные	12.061	79		
б) Музыкальные	1.856	—		
в) Гимнастики и легкой атлетики	2.872	50	16.790	29
5. Выручено буфетомъ.				
За продукты	—	—	5.070	36
6. Въ возвратъ по счету общихъ расходовъ:				
а) За почтовыя марки	91	78		
б) За писчую бумагу	8	61		
в) За отчеты О-ва, прогр. экскурсіи и пр.	41	63	142	02
Переносъ	—	—	59.665	70

ДЕБЕТЪ.

РАСХОДЫ.	Рубли.	Коп.	Рубли.	Коп.
Переносъ . . .	—	—	44.204	67
4. По счету спеціальныхъ расходовъ:				
а) Расходъ по содержанію библіотеки	980	42		
б) » по устройству систем. лекцій	2.035	13		
в) » » » духовныхъ бесѣдъ . .	165	—		
г) » » » концертовъ	628	69		
д) » » » экскурсій	332	53		
е) » по содержанію струн. оркестра . . .	537	86		
ж) » » » великорус. оркестра .	281	70		
з) » » » хора	422	—		
и) » » » оркестра мандолин. .	229	70		
к) » по устр. шахмат. турн. и др. игръ .	21	80	5.634	83
5. По счету расходовъ и поступленій:				
а) Списывается 10% въ погаш. движ. имущ. .	2.091	87		
б) » 10% въ погаш. стоим. кн. въ библ.	425	27		
в) » 10% въ погаш. постр. на Атл. полѣ	40	50		
г) Отчисляется въ Запасн Капит. 10% съ общей суммы поступл. за отчетн. годъ (Р. 61.861-28)	6.186	12	8.743	76
6. Нераспредѣленныя суммы *) превышенія поступленій надъ расходами	—	—	3.278	02
ВСЕГО	—	—	61.861	28

*) Нераспредѣленныя суммы на балансѣ превышенія поступленій надъ расходами въ Руб. 3.278—02 объясняются составленіемъ отчета не за 12, а за 11 мѣсяцевъ. Если бы отчетъ составлялся за полный годъ (12 мѣс.) то расходы увеличились бы на 1 мѣс. въ Руб. 3.537—47 при тѣхъ же поступленіяхъ и вмѣсто нераспредѣленныхъ суммъ на балансѣ имѣлся бы дефицитъ Руб. 259—45.

КРЕДИТЪ

ПОСТУПЛЕНІЯ.	Рубли.	Коп.	Рубли.	Коп.
Переносъ . . .	—	—	59.665	70
7. Въ возвратъ по счету спеціальн. расход.				
Поступило	—	—	30	55
8. По счету разныхъ поступленій:				
а) За объявленія въ витринѣ	19	95		
б) За просрочку книгъ въ библіотекѣ	2	95		
в) Разные поступленія	10	33		
г) Прибыль отъ продажи учебн. пособій	546	50	579	73
9. Получено $^0/_0{}^0/_0$ по текущему счету	—	—	1.585	30
ВСЕГО	—	—	61.861	28

Счетъ Запас

ДЕБЕТЪ.

	Руб.	Коп.
Остатокъ на 1-е Августа 1913 г.	19.459	61½
	19.459	61½

Балансъ Обще

АКТИВЪ. **на 1-е Августа**

	Руб.	Коп.
Счетъ Кассы:		
Наличными въ кассѣ	1.368	55
Счетъ текущій:		
На текущемъ счету	24.942	78
Счетъ движимаго имущества:		
Имѣется движимаго имущества	18.826	85
Счетъ стоимости книгъ въ библіотекѣ:		
Имѣется книгъ по каталогу	3.827	46
Счетъ постройки на Атлетическомъ полѣ (Крест. о-въ) .	364	50
Счетъ учебныхъ пособій:		
Имѣется разн. учебн. пособій по описи	716	86
Счетъ Государственной сберегательной кассы:		
Имѣется сбереженіе служащихъ	795	77
Счетъ расходовъ и поступленій за $^{1913}/_{14}$ г.		
Уплачено за счетъ будущаго года	240	21
	51.082	98

наго капитала.

КРЕДИТЪ.

	Руб.	Коп.
а) Оставалось на 1-е Сентября 1912 г.	13 273	49 1/2
б) Отчислено 10% съ общей суммы поступленій въ отчетномъ году (съ руб. 61861—28)	6.186	12
	19.459	61 1/2

ства «Маякъ»

1913 года.

ПАССИВЪ.

	Руб.	Коп.
Счетъ капитала оборотнаго Состоитъ на таковомъ	23.885	11 1/2
Счетъ капитала запаснаго Состоитъ на таковомъ	19.459	61 1/2
Счетъ сбереженій служащихъ Состоитъ сбереженій служащихъ	795	77
Счетъ расходовъ и поступленій за 1913/14 г. Поступило за счетъ будущаго года	1·712	21
Счетъ разныхъ лицъ и учрежденій Состоитъ за Обществомъ	1.952	25
Счетъ нераспредѣленнаго остатка превышенія поступленій надъ расходами Состоитъ на таковомъ	3.278	02
	51.082	98

Гос. Историч. Научн. Б-ка РСФСР

ОГЛАВЛЕНІЕ.

	стр.
Составъ Общества	4
Предисловіе	6
I. РЕЛИГІОЗНО-НРАВСТВЕННОЕ РАЗВИТІЕ	16
Списокъ систематическихъ духовныхъ бесѣдъ	19
Списокъ воскресныхъ духовныхъ бесѣдъ	20
II. УМСТВЕННОЕ И ЭСТЕТИЧЕСКОЕ РАЗВИТІЕ.	
А. Умственное развитіе	23
1) Систематическія лекціи	23
Списокъ систематическихъ лекцій	24
2) Воскресныя лекціи	32
Списокъ воскресныхъ лекцій	32
3) Вечерніе курсы	34
а) Вечерніе общеобразовательные курсы	34
б) Счетоводные курсы	35
в) Курсы бухгалтеровъ-спеціалистовъ	39
4) Образовательныя экскурсіи	42
Перечень образовательныхъ экскурсій въ отчетн. году	46
5) Библіотека и читальня	50
Списокъ газетъ и журналовъ, получавшихся читальнею «Маяка«.	51
Б. Эстетическое развитіе	51
1) Преподаваніе музыки	53
2) Литературно-музыкальные вечера	55
Составъ Музыкальной Комиссіи	55
Списокъ лицъ, участвовавшихъ въ литературно-музыкальныхъ вечерахъ отчетнаго года	58
III. ФИЗИЧЕСКОЕ РАЗВИТІЕ	59
1) Гимнастика	59
2) Легкая атлетика	63
3) Кампъ	65
4) Лѣтнія экскурсіи	67
Списокъ лѣтнихъ экскурсій и велосипедныхъ прогулокъ за лѣто 1913 года	71
5) Медицинская помощь	74
Бюро для пріисканія занятій	75
Сберегательная касса	76
Списокъ пожизненныхъ членовъ Общества	77
Списокъ дѣйствительныхъ членовъ Общества	78

стр.
Списокъ членовъ-сотрудниковъ Общества 79
Количество посѣтителей 80
Распредѣленіе посѣтителей по возрасту 80
Распредѣленіе посѣтителей по вѣроисповѣданію 80
» » по образованію 80
» » по времени ихъ прибыванія въ «Маякѣ» . . 81
Составъ посѣтителей 81
Списокъ пожертвованій, поступившихъ въ кассу Общества «Маякъ» за 1912—1913 г. 83

ФИНАНСОВЫЙ ОТЧЕТЪ О-ВА «МАЯКЪ» ЗА 1912—1913 Г. . . . . 87—95

РИСУНКИ:

Портретъ Его Высочества Принца А. П. ОЛЬДЕНБУРГСКАГО 3
Портретъ Основателя Общества г. ДЖЕМСЪ СТОКСЪ 5
Совѣтъ Общества «Маякъ» . . . . . 8—9
Портретъ князя П. С. Оболенскаго-Нелединскаго-Мелецкаго 12
Стандъ Общ. «Маякъ» на Всероссійской выставкѣ гигіены въ павильонѣ «Физическое воспитаніе» 14
Встрѣча Новаго Года. Группа посѣтителей у елки 18
Группа окончившихъ въ отчетн. году счетоводные курсы 35
Группа окончившихъ въ отчетн. году курсы бухгалтеровъ-спеціалистовъ 41
Экскурсія на Всероссійскую выставку гигіены 44
Музыкальная Комиссія 56
Группа занимавшихся въ отчетн. году гимнастикой 61
Занятія на атлетическомъ полѣ 63
«Кампъ» лѣтній приморскій лагерь «Маяка» 66
Первая лѣтняя экскурсія въ Лѣсной. Группа въ Лѣсной фермѣ Бенуа . 68
Экскурсія на Гатчинскій аэродромъ 70
Экскурсія въ Пирогово 70
Экскурсія велосипедистовъ 73